

Xoves, 28 de decembro de 2023

Núm. 248

ADMINISTRACIÓN LOCAL

MUNICIPAL

CRECENTE

Ordenanzas e Regulamentos

ACORDO DO PLENO POLO QUE SE APROBA DEFINITIVAMENTE A MODIFICACIÓN DAS ORDENANZAS FISCAIS

ANUNCIO DE APROBACIÓN DEFINITIVA

Acordo do Pleno do Concello de Crecente polo que se aproba definitivamente a modificación das Ordenanzas fiscais.

Logo de instruír polos servizos competentes desta Entidade expediente de modificación das Ordenanzas Fiscais reguladoras do Concello de Crecente que se detalla a continuación, o Pleno desta Entidade, en sesión extraordinaria en substitución da ordinaria celebrada o día 27 de outubro do 2023, acordou a aprobación provisional da supresión, modificación e ou refundicións das ordenanzas fiscais. Ao non haberse presentado reclamacións durante o prazo de exposición ao público, queda automaticamente elevado a definitivo o Acordo plenario provisional da entidade sobre a modificación da Ordenanzas fiscais do Concello de Crecente cuxo texto íntegro se fai público en cumprimento do artigo 17.4 do Texto Refundido da Lei Reguladora das Facendas Locais, aprobado polo Real Decreto Lexislativo 2/2004, de 5 de marzo e que a continuación se relacionan e nos seguintes termos:

- Suprimir definitivamente as ordenanzas fiscais Nº8. Taxa por servizos de sanidade preventiva, nº16.— Ordenanza fiscal reguladora da taxa por prestación de servizos facultativos nas obras municipais e nº17.— Taxa polo servizo de piscina.
- Aprobar definitivamente a numeración das Ordenanzas fiscais do Concello de Crecente que queda tal e como segue:
 - Nº1. Ordenanza fiscal reguladora do Imposto de Bens Inmóbles.
 - Nº2. Ordenanza fiscal reguladora do Imposto sobre Vehículos de Tracción Mecánica.
 - Nº3. Ordenanza fiscal reguladora do Imposto sobre Actividades Económicas.
 - Nº4. Ordenanza fiscal reguladora do Imposto sobre Construcción, Instalacións e Obras.
 - Nº5. Ordenanza fiscal reguladora da taxa por expedición de documentos.
 - Nº6. Ordenanza fiscal reguladora da taxa por licenzas de autotaxis.
 - Nº7. Ordenanza fiscal reguladora da taxa por recollida de lixo.
 - Nº8. Ordenanza fiscal reguladora da taxa de sumidoiros.
 - Nº9. Ordenanza fiscal reguladora da taxa suministro de auga, gas, electricidade



Xoves, 28 de decembro de 2023

Núm. 248

- Nº10. Ordenanza fiscal reguladora da taxa de Axuda no Fogar.
 - Nº11. Ordenanza fiscal reguladora da taxa por aproveitamento especial de dominio público local.
 - Nº12. Ordenanza fiscal reguladora da taxa por entrada de vehículos a través de beirarrúas.
 - Nº13. Ordenanza fiscal reguladora da taxa por licenzas urbanísticas, comunicacións e outros xeitos.
 - de intervención administrativa.
 - Nº14. Ordenanza fiscal reguladora da taxa por servizos de matadoiros, lonxas e mercados.
 - Nº15. Prezo público por prestación de servizos deportivos municipais.
- Aprobar definitivamente a modificación da ordenanzas que a continuación se relacionan cuxo texto íntegro se fai público en cumprimento do artigo 17.4 do Texto Refundido da Lei Reguladora das Facendas Locais, aprobado polo Real Decreto Lexislativo 2/2004, de 5 de marzo.

ORDENANZA FISCAL REGULADORA DO IMPOSTO DE BENS INMOBLES

ARTIGO 1. FUNDAMENTO LEGAL.

En uso das facultades contidas nos artigos 133.2 e 142 da Constitución Española, de acordo co disposto nos artigos 105 e 106 da Lei 7/1985, de 2 de abril, Reguladora das Bases do Réxime Local, e de conformidade ao disposto no artigo 59 e os artigos 60 a 77 e Disposición Transitoria Décimo oitava do Texto Refundido da Lei Reguladora de Facendas Locais aprobado por Real Decreto Lexislativo 2/2004, de 5 de marzo, este Concello establece a regulación do Imposto sobre Bens Inmobles, que se rexerá pola presente Ordenanza fiscal, cuxas normas atenden ao previsto nos artigos 60 e seguintes do Texto Refundido da Lei Reguladora das Facendas Locais, no Texto Refundido da Lei do Catastro Inmobiliario aprobado por Real Decreto Lexislativo 1/2004, de 5 de marzo, no Real Decreto 417/2006, de 7 de abril polo que se desenvolve o Texto Refundido da Lei do Catastro Inmobiliario e a restante normativa de aplicación.

Será igualmente de aplicación o disposto nas disposicións de rango legal ou regulamentario ditadas en desenvolvemento de devandita Lei nas que non existe na presente Ordenanza Fiscal tratamento pormenorizado.

A Ordenanza será de aplicación en todo o termo municipal.

ARTIGO 2. NATUREZA.

O Imposto sobre Bens Inmobles é un tributo directo de carácter real que grava o valor dos bens inmobles sitos no termo municipal de Crecente, nos termos establecidos no Texto Refundido da Lei Reguladora das Facendas Locais e establecido con carácter obrigatorio na Lei 39/1988 Reguladora de Facendas Locais.



Xoves, 28 de decembro de 2023

Núm. 248

ARTIGO 3. FEITO IMPOÑIBLE.

O feito impoñible do Imposto sobre Bens Inmóveis está constituído pola titularidade sobre os bens inmóveis rústicos e urbanos e sobre os bens inmóveis de características especiais, dos seguintes dereitos:

1. De concesión administrativa sobre un ben inmóvil ou sobre os servizos públicos a que se achen afectos.
2. Dun dereito Real de superficie.
3. Dun dereito Real de usufructo.
4. Do dereito de propiedade.

A realización dun dos feitos impoñibles descritos no parágrafo anterior, pola orde establecida, determinará a non suxeición do inmóvil ás restantes modalidades previstas.

Terán a consideración de bens inmóveis rústicos, bens inmóveis urbanos e bens inmóveis de características especiais os definidos como tales nas normas reguladoras do Catastro inmobiliario

Así, aos efectos deste Imposto, terán a consideración de:

Bens inmóveis urbanos:

Enténdese por solo de natureza urbana:

- O clasificado ou definido polo plan urbanístico como urbano, urbanizado ou equivalente.
- Os terreos que teñan a consideración de urbanizables ou aqueles para os que os instrumentos de ordenación territorial e urbanística prevexan ou permitan o seu paso á situación de solo urbanizado, sempre que estean incluídos en sectores ou ámbitos espaciais delimitados, así como os demais solos deste tipo a partir do momento de aprobación do instrumento urbanístico que estableza as determinacións para o seu desenvolvemento.
- O integrado de forma efectiva na trama de dotacións e servizos propios dos núcleos de poboación.
- O ocupado polos núcleos ou asentamentos de poboación illados, no seu caso, do núcleo principal, calquera que sexa o hábitat no que se localicen e con independencia do grao de concentración das edificacións.
- O solo xa transformado por contar cos servizos urbanos establecidos pola lexislación urbanística ou, na súa falta, por dispor de acceso rodado, abastecemento de auga, evacuación de augas e subministración de enerxía eléctrica.
- O que estea consolidado pola edificación, na forma e coas características que estableza a lexislación urbanística.

Bens inmóveis rústicos: será solo de natureza rústica aquel que non sexa de natureza urbana conforme ao disposto no apartado anterior, nin estea integrado nun ben inmóvil de características especiais.



Xoves, 28 de decembro de 2023

Núm. 248

Bens inmobles de características especiais: os comprendidos nos seguintes grupos:

GRUPO A. Os destinados á produción de enerxía eléctrica, gas e refino de petróleo, e as centrais nucleares.

GRUPO B. As presas, saltos de auga e encoros, incluído o seu leito ou vaso.

Exceptúanse as destinadas exclusivamente a rega sen outro destino ou utilidade; estarán por tanto suxeitos os bens anteriormente relacionados se ademais de rega cumpren outras funcións ou finalidades.

GRUPO C. As autoestradas, estradas e túneles de peaxe.

GRUPO D. Os aeroportos e portos comerciais.

Bens inmobles desocupados con carácter permanente: aqueles que permanezan desocupados de acordo co que se estableza na correspondente normativa sectorial de vivenda, autonómica ou estatal, con rango de lei, e conforme aos requisitos, medios de proba e procedemento que estableza a ordenanza fiscal. En todo caso, a declaración municipal como inmovible desocupado con carácter permanente esixirá a previa audiencia do suxeito pasivo e a acreditación polo Concello dos indicios de desocupación, a regular en devandita ordenanza, dentro dos cales poderán figurar os relativos aos datos do padrón municipal, así como os consumos de servizos de subministración.

A efectos catastrais, terán a consideración de construcións:

- a) Os edificios, sexan calquera os materiais de que estean construídos e o uso a que se destinen, sempre que se atopen unidos permanentemente ao solo e con independencia de que se alcen sobre a súa superficie ou se achen situados no subsolo e de que poidan ser transportados ou desmontados.
- b) As instalacións industriais, comerciais, deportivas, de recreo, agrícolas, gandeiras, forestais e piscícolas de auga doce, considerándose como talles entre outras, os diques, tanques, cargadeiros, peiraos, pantaláns e invernadoiros, e excluíndose en todo caso a maquinaria e o utilillaxe.
- c) As obras de urbanización e de mellora, tales como as explanacións, e as que se realicen para o uso dos espazos descubertos, como son os recintos destinados a mercados, os depósitos ao aire libre, os campos para a práctica do deporte, os estacionamentos e os espazos anexos ou accesorios aos edificios e instalacións.

Non terán a consideración de construcións aquelas obras de urbanización ou mellora que regulamentariamente se determinen, sen prexuízo de que o seu valor deba incorporarse ao do ben inmovible como parte inherente ao valor do solo, nin as andrómenas ou alpendres de pequena entidade.



Xoves, 28 de decembro de 2023

Núm. 248

ARTIGO 4. SUPOSTOS DE NON SUXEIÇÃO.

Non están suxeitos a este Imposto:

a) As estradas, os camiños, as demais vías terrestres e os bens do dominio público marítimo-terrestre e hidráulico, sempre que sexan de aproveitamento público e gratuíto.

b) Os seguintes bens propiedade do Concello de Crecente:

- Os de dominio público afectos a uso público.
- Os de dominio público afectos a un servizo público xestionado directamente polo Concello, excepto cando se trate de inmobles cedidos a terceiros mediante contraprestación.
- Bens patrimoniais, exceptuados igualmente os cedidos a terceiros mediante contraprestación.

ARTIGO 5. EXENCIÓNS.

Estarán exentos de conformidade co artigo 62.1 do Texto Refundido da Lei Reguladora de Facendas Locais aprobado por Real Decreto Lexislativo 2/2004, de 5 de marzo, ademais das exencións previstas, os inmobles urbanos nos que resulte unha cota líquida inferior a tres euros, así como o conxunto de inmobles rústicos dun mesmo suxeito pasivo, nos que a súa cota líquida agrupada sexa inferior a seis euros.

Así mesmo, están exentos os inmobles de titularidade e ou cedidos a favor dos centros sanitarios titularidade da Comunidade Autónoma de Galicia ou do Servizo Galego de Saúde, de conformidade co previsto no artigo 62.3 do texto refundido da Lei reguladora das facendas locais, aprobado polo Real decreto lexislativo 2/2004, do 5 de marzo.

ARTIGO 6. SUXEITOS PASIVOS.

Son suxeitos pasivos, a título de contribuíntes, as persoas naturais e xurídicas e as entidades a que se refire o artigo 35.4 da Lei 58/2003, de 17 de decembro, Xeral Tributaria, que ostenten a titularidade do dereito que, en cada caso, sexa constitutivo do feito imponible deste imposto.

No suposto de concorrencia de varios concesionarios sobre un mesmo inmovible de características especiais, será substituto do contribuínte o que deba satisfacer o maior canon.

O disposto no parágrafo anterior será de aplicación sen prexuízo da facultade do suxeito pasivo de repercutir a carga tributaria soportada conforme ás normas de dereito común. O Concello repercutirá a totalidade da cota líquida do imposto en quen, non reunindo a condición de suxeitos pasivos, fagan uso mediante contraprestación dos seus bens demaniais ou patrimoniais. Para ese efecto a cota repercutible determinarase en razón á parte do valor catastral que corresponda á superficie utilizada e á construción directamente vinculada a cada persoa arrendataria ou cesionaria do dereito de uso. O disposto neste parágrafo non será de aplicación no suposto de aluguer de inmovible de uso residencial con renda limitada por unha norma xurídica.



Xoves, 28 de decembro de 2023

Núm. 248

A persoa substituta da persoa contribuínte poderá repercutir sobre as demais concesionarias a parte da cota líquida que lles corresponda en proporción aos canons que deban satisfacer cada unha delas.

ARTIGO 7. RESPONSABLES.

Nos supostos de cambio, por calquera causa, na titularidade dos dereitos que constitúen o feito imponible, os bens inmoables obxecto de devanditos dereitos quedarán afectos ao pago da totalidade da cota tributaria, en réxime de responsabilidade subsidiaria, nos termos previstos na Lei 58/2003, de 17 de decembro, Xeral Tributaria. A estes efectos, os notarios solicitarán información e advertirán aos comparecentes sobre as débedas pendentes polo Imposto sobre Bens Inmoables asociadas ao inmoable que se transmite.

Responden solidariamente da cota deste imposto, e en proporción ás súas respectivas participacións, os co partícipes ou cotitulares das entidades a que se refire o artigo 35.4 da Lei 58/2003, de 17 de decembro, Xeral Tributaria, se figuran inscritos como tales no Catastro Inmobiliario. De non figurar inscritos, a responsabilidade esixirase por partes iguais en todo caso.

ARTIGO 8. BASE IMPOÑIBLE.

A base imponible está constituída polo valor catastral dos bens inmoables, que se determinará, notificará e será susceptible de impugnación conforme ao disposto nas normas reguladoras do catastro inmobiliario.

ARTIGO 9. BASE LIQUIDABLE.

A base liquidable será o resultado de practicar na base imponible a redución, que no seu caso, legalmente corresponda.

A base liquidable notificarase conxuntamente coa base imponible nos procedementos de valoración colectiva. Dita notificación incluírá a motivación da redución aplicada mediante a indicación do valor base e que corresponda ao inmoable, así como dos importes de devandita redución e da base liquidable do primeiro ano de vixencia do novo valor catastral neste imposto.

Nos procedementos de valoración colectiva, a determinación da base liquidable será competencia da Dirección Xeral do Catastro e recorrible ante os Tribunais Económico-Administrativos do Estado.

Cando se produzan alteracións de termos municipais e mentres non se aprobe un novo relatorio de valores, os bens inmoables que pasen a formar parte doutro municipio manterán o mesmo réxime de asignación de bases imponibles e liquidables que tivesen no de orixe.



Xoves, 28 de decembro de 2023

Núm. 248

ARTIGO 10. REDUCIÓNS DA BASE IMPOÑIBLE.

1. A redución na base imponible aplicarase aos bens inmoables urbanos e rústicos que a continuación se enumeran; e en ningún caso será de aplicación aos bens inmoables clasificados como de características especiais:

a) Inmoables cuxo valor catastral se incremente, como consecuencia de procedementos de valoración colectiva de carácter xeral, en virtude de:

1. A aplicación do primeiro relatorio total de valores aprobada con posterioridade a 1 de xaneiro de 1997.

2. A aplicación de sucesivos relatorios totais de valores que se aproben una vez transcorrido o período de redución de 9 anos a contar desde a entrada en vigor dos novos valores catastrais.

b) Inmoables situados en municipios para os que se aprobou un relatorio de valores que dea lugar á aplicación da redución prevista no parágrafo anterior e cuxo valor catastral se altere, antes de finalizar o prazo de redución, por algunha das seguintes causas:

1.º Procedementos de valoración colectiva de carácter xeral.

2.º Procedementos de valoración colectiva de carácter parcial.

3.º Procedementos simplificados de valoración colectiva.

4.º Procedementos de inscrición mediante declaracións, comunicacións, solicitudes, emenda de discrepancias e inspección catastral.

2. A redución da base imponible aplicarase de oficio sen necesidade de previa solicitude polos suxeitos pasivos do Imposto. As reducións establecidas neste artigo non se aplicarán respecto do incremento da base imponible dos inmoables que resulte da actualización dos seus valores catastrais por aplicación dos coeficientes establecidos nas Leis de Orzamentos Xerais.

3. A redución aplicarase durante un período de nove anos a contar desde a entrada en vigor dos novos valores catastrais, sen prexuízo do que se dispón no artigo 70 do Texto Refundido da Lei Reguladora de Facendas Locais aprobado por Real Decreto Lexislativo 2/2004, de 5 de marzo.

4. O coeficiente redutor terá o valor de 0,9 o primeiro ano da súa aplicación e irá diminuíndo en 0,1 anualmente até a súa desaparición.

5. O compoñente individual da redución será, en cada ano, a diferenza positiva entre o novo valor catastral que corresponda ao inmoable no primeiro exercicio da súa vixencia e o seu valor basee. Dita diferenza dividirase polo último coeficiente redutor aplicado cando concorran os supostos do artigo 67, apartado 1.b).2.º, e b).3.º do Texto Refundido da Lei Reguladora de Facendas Locais aprobado por Real Decreto Lexislativo 2/2004, de 5 de marzo.

6. Aos inmoables rústicos valorados conforme ao disposto no apartado 1 da Disposición Transitoria Primeira do Texto Refundido da Lei de Catastro Inmobiliario, aprobado por Real Decreto Lexislativo 1/2004, de 5 e marzo, seralles de aplicación, até a realización dun procedemento de valoración colectiva de carácter xeral para inmoables desa clase, a redución á que se refire o artigo 67 e, no seu caso, a bonificación que acordase o concello conforme



Xoves, 28 de decembro de 2023

Núm. 248

aos artigos 74.2. En ambos os casos, estes beneficios aplicaranse unicamente sobre a primeira compoñente do valor catastral, de acordo co disposto na disposición transitoria primeira do Texto Refundido da Lei do Catastro Inmobiliario.

A estes efectos, o compoñente individual da redución do artigo 68 do Texto Refundido da Lei Reguladora de Facendas Locais aprobado por Real Decreto Lexislativo 2/2004, de 5 de marzo será, en cada ano, a diferenza positiva entre a primeira compoñente do valor catastral do inmovible no primeiro exercicio da súa vixencia e o seu valor basee. Este valor basee será o resultado de multiplicar a primeira compoñente do valor catastral do inmovible polo coeficiente, non inferior a 0'5 nin superior a 1, que se estableza na ordenanza.

ARTIGO 11. COTA TRIBUTARIA.

A cota íntegra deste Imposto será o resultado de aplicar á base liquidable o tipo de gravame.

A cota líquida obterase minorando a cota íntegra no importe das bonificacións previstas na presente Ordenanza.

ARTIGO 12. TIPO DE GRAVAME.

1. Os tipos de gravame aplicables aos bens inmovibles de natureza urbana serán do 0.5%
2. Os tipos de gravame aplicables aos bens inmovibles de natureza rústica serán do 0.5%
3. Os tipos de gravame aplicables aos bens inmovibles de características especiais serán do 1.3%

ARTIGO 13. BONIFICACIÓNS.

1. Establécense as seguintes bonificacións:

a) Bonificación do 50% a favor dos inmovibles que constitúan o obxecto da actividade das empresas de urbanización, construción e promoción inmobiliaria, tanto de obra nova como de rehabilitación equiparable a esta. A bonificación deberá ser solicitada polas persoas interesadas antes do inicio das obras e o prazo de aplicación desta bonificación comprenderá desde o período impositivo seguinte a aquel en que se inicien as obras até o posterior á terminación das mesmas, sempre que durante ese período se realicen efectivamente obras de urbanización ou construción. En ningún caso poderá exceder de tres períodos impositivos.

b) As vivendas de protección oficial e as que resulten equivalentes a estas conforme á normativa da Comunidade Autónoma, gozarán dunha bonificación do 60% da cota íntegra do Imposto, durante os tres períodos impositivos seguintes ao do outorgamento da cualificación definitiva. A solicitude desta bonificación realizaraa o interesado en calquera momento anterior á terminación dos tres períodos impositivos de duración da mesma e fornecerá efectos, desde o período impositivo seguinte a aquel en que se solicite. A solicitude acompañarase do certificado da cualificación definitiva como vivenda de protección oficial e documentación xustificativa da titularidade da vivenda.



Xoves, 28 de decembro de 2023

Núm. 248

c) Bonificación do 95% da cota íntegra, e no seu caso, da recarga do Imposto, ao que se refire o artigo 153 do Texto Refundido da Lei Reguladora de Facendas Locais aprobado por Real Decreto Legislativo 2/2004, de 5 de marzo, a favor dos bens rústicos das Cooperativas agrarias e de explotación comunitaria da terra, nos termos establecidos na Lei 20/1990, de 19 de decembro, sobre Réxime Fiscal das Cooperativas.

d) Bonificación do 70% da cota íntegra do Imposto a favor de inmobles nos que se desenvolvan actividades económicas que sexan declaradas de especial interese ou utilidade municipal por concorrer circunstancias sociais, culturais, histórico artísticas ou de fomento do emprego que xustifiquen tal declaración. Corresponderá dita declaración ao Pleno da Corporación e acordarase, previa solicitude do suxeito pasivo, por voto favorable da maioría simple dos seus membros.

e) Establecer as seguintes bonificacións sobre a cota íntegra do Imposto a favor dos seguintes grupos de bens inmobles de características especiais:

- Os destinados á produción de enerxía eléctrica e gas e ao refino de petróleo, e as centrais nucleares, 50%.
- As presas, saltos de auga e encoros, incluído o seu leito ou vaso, excepto as destinadas exclusivamente á rega, 50%.

O prazo de goce desta bonificación será de 10 anos.

f) Establécese una bonificación do 30% da cota íntegra do Imposto para os Bens Inmobles destinados a vivendas nos que se instalaren sistemas para o aproveitamento térmico ou eléctrico da enerxía proveniente do sol para autoconsumo. A aplicación desta bonificación estará condicionada a que as instalacións para produción de calor inclúan colectores que dispoñan da correspondente homologación pola Administración competente.

ARTIGO 14. PERÍODO IMPOSITIVO E DEVENGO DO IMPOSTO.

O período impositivo é o ano natural, devindicándose o Imposto o primeiro día do período impositivo.

As declaracións ou modificacións que deban facerse ao Rexistro terán efectividade no deveso do Imposto inmediatamente posterior ao momento en que se produzan efectos catastrais.

ARTIGO 15. XESTIÓN POR DELEGACIÓN.

1. Se a xestión, inspección e a recadación do tributo foron delegadas total e/ou parcialmente na Deputación de Pontevedra, as normas contidas nos artigos anteriores serán aplicables ás actuacións que ten que realizar a Administración delegada, sempre que non contradigan o contido na ordenanza fiscal desta última, xa que nese caso, no que respecta á recadación e ás normas de eficiencia en economía prevalecería o establecido na normativa específica do órgano de xestión tributaria.



Xoves, 28 de decembro de 2023

Núm. 248

2. Todas as actuacións de xestión e recadación que leve a cabo o Oral – Deputación de Pontevedra, axustaranse ao previsto á normativa vixente e a súa ordenanza fiscal Xeral de xestión, inspección e recadación, aplicable aos procesos de xestión dos ingresos locais, a titularidade dos cales corresponde ao municipio delegante.

3. O Oral- Deputación de Pontevedra recibirá a información relativas ao padrón de inmoables, así como arquivos de altas, baixas e variacións remitidas pola Axencia Xeral tributaria.

ARTIGO 16. INFRACCIÓNS E SANCIÓN.

En todo o relativo á cualificación das infraccións tributarias, así como á determinación das sancións que polas mesmas corresponden en cada caso, aplicarase o réxime regulado na Lei 58/2003, de 17 de decembro, Xeral Tributaria e nas disposicións que a contemplan e desenvolven.

ARTIGO 17. REVISIÓN.

Compete ao Concello a revisión dos actos ditados en vía de xestión tributaria deste Imposto, de conformidade co Texto Refundido da Lei Reguladora das Facendas Locais aprobado por Real Decreto Lexislativo 2/2004, de 5 de marzo.

DISPOSICIÓN ADICIONAL

As modificacións introducidas pola Lei de Orzamentos Xerais do Estado ou calquera outra norma con rango legal que afecten a calquera elemento do presente imposto serán de aplicación automática dentro do ámbito desta Ordenanza.

DISPOSICIÓN FINAL

A presente Ordenanza, aprobada polo Pleno do Concello de Crecente con data 27 de outubro do 2023 e entrará en vigor no momento da súa publicación integra no Boletín Oficial da Provincia e comezará a aplicarse a partir do 1 de xaneiro de 2024, permanecendo en vigor até a súa modificación ou derogación expresa.

ORDENANZA FISCAL REGULADORA DO IMPOSTO SOBRE VEHÍCULOS DE TRACCIÓN MECÁNICA

ARTIGO 1.— NATUREZA E FUNDAMENTO.

No uso das facultades conferidas polos artigos 133.2 e 142 da Constitución Española, polo artigo 106 da Lei 7/1985, do 2 de abril, reguladora das Bases do Réxime Local, e de conformidade co disposto nos artigos 15.2 e 59.1 do texto refundido da Lei reguladora das facendas locais aprobado polo Real decreto lexislativo 2/2004, do 5 de marzo, o Concello de Crecente establece o IMPOSTO SOBRE VEHÍCULOS DE TRACCIÓN MECÁNICA, que se rexerá polo disposto na devandita Lei e pola presente Ordenanza fiscal.

Xoves, 28 de decembro de 2023

Núm. 248

O imposto sobre vehículos de tracción mecánica é un tributo municipal, directo e obrigatorio regulado nos artigos 92 a 99 do Real decreto lexislativo 2/2004, do 5 de marzo e conforme á presente Ordenanza.

ARTIGO 2.— FEITO IMPOÑIBLE.

1. Constitúe o feito impoñible deste imposto a titularidade de vehículos de tracción mecánica, aptos para circular polas vías públicas, calquera que sexa a súa clase e categoría.

2. Considérase vehículo apto para a circulación o que estivese matriculado nos rexistros públicos correspondentes e mentres non tivese causado baixa nos mesmos. Para os efectos deste imposto tamén se considerarán aptos, os vehículos provistos de permisos temporais e matrícula turística.

ARTIGO 3.— SUPOSTOS DE NON SUXEIÇÃO.

Non están suxeitos a este imposto:

a) Os vehículos que, tendo sido dados de baixa nos rexistros por antigüidade do seu modelo, poidan ser autorizados para circular excepcionalmente con ocasión de exhibicións, certames ou carreiras limitadas aos desa natureza.

b) Os remolques e semirremolques arrastrados por vehículos de tracción mecánica nos que a carga útil non sexa superior a 750 kg.

ARTIGO 4.— SUXEITO PASIVO.

Son suxeitos pasivos deste imposto as persoas físicas ou xurídicas e as entidades sen personalidade xurídica ás que se refire o artigo 35.4 da Lei 58/2003, do 17 de decembro, xeral tributaria a nome de quen figure o vehículo no permiso de circulación.

ARTIGO 5.— EXENCIONES.

1. Estarán exentos do imposto:

- a) Os vehículos oficiais do Estado, comunidades autónomas e entidades locais adscritos á defensa nacional ou á seguridade cidadá.
- b) Os vehículos de representacións diplomáticas, oficinas consulares, axentes diplomáticos e funcionarios consulares de carreira acreditados en España, que sexan súbditos dos respectivos países, externamente identificados e a condición de reciprocidade na súa extensión e grao. Así mesmo, os vehículos dos organismos internacionais con sede ou oficina en España e dos seus funcionarios ou membros con estatuto diplomático.
- c) Os vehículos respecto dos cales así se derive do disposto en tratados ou convenios internacionais.



Xoves, 28 de decembro de 2023

Núm. 248

- d) As ambulancias e demais vehículos directamente destinados á asistencia sanitaria ou ao traslado de feridos ou enfermos.
- e) Os vehículos para persoas de mobilidade reducida a que se refire o apartado A de o anexo II do Regulamento Xeral de Vehículos, aprobado polo Real Decreto 2822/1998, do 23 de decembro.

Así mesmo, están exentos os vehículos matriculados a nome de persoas con discapacidade para o seu uso exclusivo. Esta exención aplicarase en tanto se manteñan ditas circunstancias, tanto aos vehículos conducidos por persoas con discapacidade como aos destinados ao seu transporte.

As exencións previstas nos dous parágrafos anteriores non resultarán aplicables aos suxeitos pasivos beneficiarios delas por máis dun vehículo simultaneamente.

A efectos do disposto neste parágrafo, consideraranse persoas con discapacidade quen teña esta condición legal en grao igual ou superior ao 33 por cento.

- f) Os autobuses, microbuses e demais vehículos destinados ou adscritos ao servizo de transporte público urbano, sempre que teñan unha capacidade que exceda de nove prazas, incluída a do condutor.
- g) Os tractores, remolques, semirremolques e maquinaria provistos de Cartilla de Inspección Agrícola.

2. Para poder aplicar as exencións a que se refiren os parágrafos e) e g) do apartado 1 deste artigo, os interesados deberán instar a súa concesión indicando as características do vehículo, a súa matrícula e a causa do beneficio. Declarada a exención pola Administración municipal, expedirase un documento que acredite a súa concesión.

En relación á exención para vehículos provistos da Cartilla de Inspección Agrícola, as persoas interesadas poderán presentar a devandita Cartilla no momento da súa alta na Xefatura Provincial de Tráfico, obviando así o pagamento do imposto e a solicitude expresa de exención, sen prexuízo das facultades revisoras da Administración tributaria.

As exencións solicitadas antes de que a liquidación correspondente adquira firmeza terán efectos para o período impositivo a que se refire a solicitude, sempre que na data de deveción do tributo concorresen os requisitos legalmente esixibles para o seu desfrute.

3. En relación coa exención prevista no segundo parágrafo da letra e) do apartado 1 anterior, deberanse xustificar os seguintes extremos:

- a) Copia do documento que acredite de xeito fiable a identidade da persoa solicitante (NIF, NIE,...).
- b) Copia do certificado acreditativo da discapacidade en grao igual ou superior ao 33 por cento.
- c) Declaración xurada de uso exclusivo do vehículo pola persoa con discapacidade ou para o seu transporte (con indicación da persoa condutora).



Xoves, 28 de decembro de 2023

Núm. 248

- d) Declaración xurada de que non é persoa beneficiaria doutra exención das mesmas características por outro vehículo.

No relativo ao certificado acreditativo da discapacidade, indicado no apartado b, entenderase entregado ben mediante a achega do certificado emitido polo órgano competente da Comunidade Autónoma ou por acreditar a condición de persoa con discapacidade nos termos previstos no Real decreto lexislativo 1/2013, do 29 de novembro, polo que se aproba o texto refundido da Lei xeral de dereitos das persoas con discapacidade e da súa inclusión social, a través da presentación de calquera dos seguintes documentos:

- a) Resolución ou certificado expedido polo Instituto de Maiores e Servizos Sociais (IMSERSO) ou órgano competente da Comunidade Autónoma correspondente.
- b) Resolución do Instituto Nacional da Seguridade Social (INSS) recoñecendo a condición de pensionista por incapacidade permanente total, absoluta ou gran invalidez.
- c) Resolución do Ministerio de Economía e Facenda ou do Ministerio de Defensa recoñecendo unha pensión de xubilación ou retiro por incapacidade permanente para o servizo ou inutilidade.

ARTIGO 6.— COTA DO IMPOSTO.

A cota tributaria consistirá na cantidade resultante de aplicar as tarifas que figuran no anexo desta ordenanza.

Salvo determinación legal en contra, para a determinación de varias clases de vehículos estarase ao que se dispón no Regulamento xeral de vehículos.

ARTIGO 7.— BONIFICACIÓNS POTESTATIVAS.

En relación co regulado no artigo 95.6 do texto refundido 2/2004 da Lei reguladora das Facendas Locais, establécense as seguintes bonificacións:

1. Establécese unha bonificación de ata o 100% aos vehículos históricos ou aqueles que teñan unha antigüidade mínima de 25 anos, contados a partir da data da súa fabricación ou, se esta non se coñecera, tomando como tal a da súa primeira matriculación ou, no seu defecto, a data en que o correspondente tipo ou variante se deixou de fabricar. Se existiran dúbidas sobre a data de fabricación, esta deberase acreditar con certificado expedido pola firma fabricante.

Esta bonificación declararase de oficio pola administración tributaria competente de acordo coa información que figure nos rexistros da Dirección Xeral de Tráfico respecto da antigüidade do vehículo.

2. Gozarán dunha bonificación na cota do imposto os seguintes vehículos, en función do carburante ou das características do motor do vehículo e a súa incidencia no medio ambiente:

- a) Ata o 75% de bonificación cunha duración indefinida a partir do ano seguinte ao de primeira matriculación para os vehículos máis eficientes (distintivo ambiental etiqueta



Xoves, 28 de decembro de 2023

Núm. 248

0 emisións): eléctricos de batería (BEV), eléctricos de autonomía estendida (REEV), eléctricos híbridos enchufables (PHEV) cunha autonomía de 40 km ou vehículos de pila de combustible.

- b) Ata o 75% de bonificación durante os 5 anos naturais posteriores ao de primeira matriculación, para os seguintes vehículos (distintivo ambiental etiqueta eco): vehículos eléctricos enchufables con autonomía inferior a 40 km, híbridos non enchufables (HEV), vehículos propulsados por gas natural e gas (GNC e GNL) ou gas licuado do petróleo (GLP).

Estas bonificacións deberán ser solicitadas polas persoas interesadas mediante instancia dirixida ao órgano competente, achegando o permiso de circulación e ficha técnica do vehículo que acredite a súa inclusión nalgunha das categorías previstas neste apartado.

Os beneficios desta natureza solicitados antes de que a liquidación correspondente adquira firmeza terán efectos para o período impositivo a que se refire a solicitude, sempre que na data de deveción do tributo concorresen os requisitos legalmente esixibles para o seu desfrute.

ARTIGO 8.— PERÍODO IMPOSITIVO E DEVENGO.

1. O período impositivo coincide co ano natural, salvo no caso de primeira adquisición dos vehículos. Neste caso o período impositivo comezará o día en que se produza dita adquisición.
2. O imposto devéñase o primeiro día do período impositivo.
3. O importe da cota do imposto se prorrateará por trimestres naturais nos casos de primeira adquisición ou baixa definitiva do vehículo. Tamén procederá o prorrateo da cota nos mesmos termos nos supostos de baixa temporal por subtracción ou roubo de vehículo, e desde o momento en que se produza dita baixa temporal no Rexistro público correspondente.

ARTIGO 9.— XESTIÓN DO IMPOSTO.

A xestión, liquidación, inspección e recadación, así como a revisión dos actos ditados en vía de xestión tributaria corresponde ao concello do domicilio que conste no permiso de circulación do vehículo, ou no seu defecto no domicilio que figure no rexistro de vehículos da Dirección Xeral de Tráfico, sen prexuízo da súa encomenda no órgano de xestión e recadación onde o concello teña delegado este servizo.

No caso de primeiras adquisicións de vehículos ou cando estes se reformen de maneira que altere a súa clasificación para os efectos do presente imposto, os suxeitos pasivos presentarán na oficina xestora, con carácter previo a súa matriculación na Xefatura Provincial de Tráfico, a auto liquidación do imposto que conterá os elementos da relación tributaria que sexan imprescindibles para a liquidación procedente, segundo o modelo que corresponda.

Esta auto liquidación terá a consideración de liquidación provisional en tanto que, pola oficina xestora, non se comprobe que a mesma se efectuou mediante a correcta aplicación das normas reguladoras do imposto.



Xoves, 28 de decembro de 2023

Núm. 248

ARTIGO 10.— PAGAMENTO DO IMPOSTO.

No caso de vehículos xa matriculados ou declarados aptos para a circulación, o pagamento das cotas anuais do imposto realizarase de acordo co calendario fiscal aprobado ó efecto.

A recadación das correspondentes tarifas realizarase mediante o sistema de padrón anual no que figurarán tódolos vehículos suxeitos ao imposto que consten inscritos no correspondente rexistro público a nome das persoas ou entidades domiciliadas neste termo municipal.

O Padrón exporase ao público polo prazo de un mes para que as persoas interesadas poidan examinalo e, no seu caso, formular as reclamacións oportunas. A exposición ao público anunciarase no Boletín Oficial da Provincia de Pontevedra e producirá efectos de notificación da liquidación a cada un dos suxeitos pasivos.

No relativo a xustificación do pago, quen solicite ante a Xefatura Provincial de Tráfico a matriculación ou a certificación de aptitude para circular dun vehículo, deberán acreditar previamente o pago do imposto. As Xefaturas Provinciais de Tráfico non tramitarán o cambio de titularidade administrativa dun vehículo en tanto o seu titular rexistral non acredite o pago do imposto correspondente ao período impositivo do ano anterior a aquel en que se realiza o trámite.

A efectos da acreditación anterior, os Concellos ou as entidades que exerzan as funcións de recadación por delegación, ao finalizar o período voluntario, comunicarán por medios informáticos ao Rexistro de Vehículos da Dirección Xeral de Tráfico a falta de pagamento da débeda correspondente ao período impositivo do ano en curso. A inexistencia de anotacións por falta de pagamento no Rexistro de Vehículos implicará, aos únicos efectos de realización do trámite, a acreditación anteriormente sinalada.

ARTIGO 11.— XESTIÓN POR DELEGACIÓN.

Se a xestión, a inspección e a recadación do tributo foron delegadas total ou parcialmente na Deputación de Pontevedra, as normas contidas nos artigos anteriores serán aplicables ás actuacións que ten que realizar a Administración delegada, sempre que non contradigan o establecido na ordenanza fiscal xeral desta última, xa que nese caso, no que respecta á recadación e ás normas de eficiencia e economía, incluído o relativo a aportación de documentación polos interesados regulado no art. 28 da Lei 39/2015, prevalecería o establecido na normativa específica do órgano de xestión tributaria.

O órgano de xestión tributaria establecerá os circuitos administrativos máis adecuados para conseguir a colaboración das organizacións representativas dos suxeitos pasivos co fin de simplificar o cumprimento das obrigacións formais e materiais derivadas daquelas, ou os procedementos de liquidación e recadación.

Todas as actuacións de xestión e recadación que leve a cabo a ORAL – Deputación de Pontevedra axustaranse ao previsto a normativa vixente e á súa Ordenanza fiscal Xeneral



Xoves, 28 de decembro de 2023

Núm. 248

de xestión, inspección e recadación, aplicable aos procesos de xestión dos ingresos locais, a titularidade dos cales corresponde ao municipio delegante.

A presentación da autoliquidación efectuarase na Oficina Virtual Tributaria (OVT) do ORAL-Deputación de Pontevedra introducindo todos os datos necesarios. O pago da cota resultante da autoliquidación realizarase preferentemente por medios telemáticos, nestes casos, dende a OVT o interesado poderá imprimir o xustificante de pago cos datos da autoliquidación.

Para os efectos de cumprir co establecido no artigo 10 desta ordenanza, o ORAL-Deputación de Pontevedra comunicará á Xefatura provincial de tráfico, por medios telemáticos os recibos impagados do ano en curso.

O ORAL-Deputación de Pontevedra recibirá as informacións relativas ás altas, baixas e modificacións dos vehículos, que lle comunicará a Dirección Xeral de Tráfico a través dos ficheiros mensuais correspondentes, procedendo á actualización do padrón.

DISPOSICIÓN DERROGATORIA.

Esta ordenanza deroga expresamente a Ordenanza fiscal reguladora do imposto sobre vehículos de tracción mecánica actualmente vixente e as súas modificacións e calquera outra disposición de igual ou inferior rango que sexa contraria á mesma.

DISPOSICIÓN FINAL.

A presente Ordenanza entrará en vigor e terá efectos a partir do 1 de xaneiro de 2024 e continuará en vigor en tanto non se proceda a súa modificación ou derogación expresa.

ANEXO DE TARIFAS

O imposto esixirase conforme ó seguinte cadro de tarifas:

POTENCIA E CLASE DE VEHÍCULO	COTA
A) Turismos	
De menos de 8 cabalos fiscais	15,14 €
De 8 ata 11,99 cabalos fiscais	40,90 €
De 12 ata 15,99 cabalos fiscais	86,33 €
De 16 ata 19,99 cabalos fiscais	108,87 €
De 20 cabalos fiscais en diante	135,52€
B) Autobuses	
De menos de 21 prazas	100,79 €
De 21 a 50 prazas	143,55€
De máis de 50 prazas	179,44€
C) Camións	
De menos de 1.000 kg de carga útil	60,46€
De 1.000 a 2.999 kg de carga útil	100,79€
De máis de 2.999 a 9.999 kg de carga útil	143,55€
De máis de 9.999 kg de carga útil	179,44€

Pode verificar a integridade deste documento no seguinte enderezo:
<https://sede.depo.gal>
Código seguro de verificación:988QJAJWH10QZJX



Xoves, 28 de decembro de 2023

Núm. 248

POTENCIA E CLASE DE VEHÍCULO	COTA
D) Tractores	
De menos de 16 cabalos fiscais	25,27€
De 16 a 25 cabalos fiscais	36,65€
De máis de 25 cabalos fiscais	100,79€
E) Remolques e semirremolques arrastrados por vehículos de tracción mecánica	
De menos de 1.000 e máis de 750 kg de carga útil	21,38€
De 1.000 a 2.999 kg de carga útil	33,60€
De máis de 2.999 kg de carga útil	100,79€
F) Outros vehículos	
Ciclomotores	5,35€
Motocicletas de ata 125 c.c.	5,35€
Motocicletas de máis de 125 ata 250 c.c.	9,16€
Motocicletas de máis de 250 ata 500 c.c.	18,32€
Motocicletas de máis de 500 ata 1.000 c.c.	36,65€
Motocicletas de máis de 1.000 c.c.	73,30€

ORDENANZA FISCAL REGULADORA DO IMPOSTO SOBRE ACTIVIDADES ECONÓMICAS

ARTIGO 1.— NATUREZA E FUNDAMENTO.

No uso das facultades conferidas polos artigos 133.2 e 142 da Constitución española, e polo artigo 106 da Lei 7/1985, do 2 de abril, reguladora das bases do réxime local, e de conformidade co disposto nos artigos 15.2 e 59.1 do texto refundido da Lei reguladora das facendas locais aprobado polo Real decreto legislativo 2/2004, do 5 de marzo, o Concello de Crecente establece o Imposto sobre actividades económicas, que se rexerá polo disposto na devandita Lei e pola presente Ordenanza fiscal.

O imposto sobre actividades económicas é un tributo municipal, directo e obrigatorio regulado nos artigos 78 a 91 do Real decreto legislativo 2/2004, do 5 de marzo e conforme á presente Ordenanza.

ARTIGO 2.— FEITO IMPOÑIBLE.

1. O Imposto sobre actividades económicas é un tributo municipal, directo e de carácter real, o feito imponible do cal é o mero exercicio, no territorio nacional, de actividades empresariais, profesionais ou artísticas, se exerzan ou non en local determinado e áchense ou non especificadas nas tarifas do imposto.

2. Considéranse, para os efectos deste imposto, actividades empresariais as de gandería independente, as mineiras, industriais, comerciais e de servizos.



Xoves, 28 de decembro de 2023

Núm. 248

ARTIGO 3.— SUPPOSTOS DE NON SUXEIÇÃO.

Non constitúe feito imponible neste imposto o exercicio das seguintes actividades:

1. O alleamento de bens integrados no activo fixo das empresas que figurasen debidamente inventariados como tal inmovilizado con máis de dous anos de antelación á data de transmitirse, e a venda de bens de uso particular e privado do vendedor sempre que os utilizase durante igual período de tempo.

2. A venda dos produtos que se reciben en pago de traballos persoais ou servizos profesionais.

3. A exposición de artigos co fin exclusivo de decoración ou adorno do establecemento. Pola contra, estará suxeita ao imposto a exposición de artigos para agasallo aos clientes.

4. Cando se trate de venda polo miúdo a realización dun só acto ou operación illada.

ARTIGO 4.— SUXEITO PASIVO.

1. Son suxeitos pasivos as persoas físicas ou xurídicas e as entidades a que se refire o artigo 35.4 da Lei xeral tributaria sempre que realicen en territorio nacional calquera das actividades que orixinan o feito imponible.

ARTIGO 5.— EXENCIÓNS.

1. Están exentos do imposto:

- a) O Estado, as Comunidades Autónomas e as Entidades Locais, así como os Organismos autónomos do Estado e as Entidades de dereito público de carácter análogo das Comunidades Autónomas e das Entidades Locais.
- b) Os suxeitos pasivos que inicien o exercicio da súa actividade en territorio español, durante os dous primeiros períodos impositivos deste imposto en que leve a cabo a actividade.

Para estes efectos, non se considerará que se produciu o inicio do exercicio dunha actividade cando esta se desenvolveu anteriormente baixo outra titularidade, circunstancia que se entenderá que concorre, entre outros supostos, nos casos de fusión, escisión ou achega de ramas de actividade.

c) Os seguintes suxeitos pasivos:

- As persoas físicas.
- Os suxeitos pasivos do Imposto sobre sociedades, as sociedades civís e as entidades do artigo 35.4 da Lei xeral tributaria que teñan un importe neto do volume de negocio inferior a 1.000.000 EUR.
- En canto aos contribuíntes polo Imposto sobre a renda de non residentes, a exención só afectará aos que operen en España entremediando establecemento permanente, sempre que teñan un importe neto do volume de negocio inferior a 1.000.000 EUR.



Xoves, 28 de decembro de 2023

Núm. 248

- d) As entidades xestoras da Seguridade Social e as Mutualidades de Previsión Social reguladas no texto refundido da Lei de ordenación e supervisión dos seguros privados, aprobado por Real decreto legislativo 6/2004, do 29 de outubro.
- e) Os organismos públicos de investigación, os establecementos de ensino en todos os seus graos custeados integramente con fondos do Estado, das comunidades autónomas ou das entidades locais, ou por fundacións declaradas benéficas ou de utilidade pública, e os establecementos de ensino en todos os seus graos que, carecendo de ánimo de lucro, estiveren en réxime de concerto educativo, mesmo se facilitasen aos seus alumnos libros ou artigos de escritorio ou lles prestasen os servizos de media pensión ou internado e aínda que por excepción vendan no mesmo establecemento os produtos dos talleres dedicados ao devandita ensino, sempre que o importe da devandita venda, sen utilidade para ningún particular ou terceira persoa, destínese, exclusivamente, á adquisición de materias primas ou ao sostemento do establecemento.
- f) As asociacións e fundacións de diminuídos físicos, psíquicos e sensoriais, sen ánimo de lucro, polas actividades de carácter pedagóxico, científico, asistenciais e de emprego que para o ensino, educación, rehabilitación e tutela de persoas con discapacidade realicen, aínda que vendan os produtos dos talleres dedicados aos devanditos fins, sempre que o importe da devandita venda, sen utilidade para ningún particular ou terceira persoa, destínese exclusivamente á adquisición de materias primas ou ao sostemento do establecemento.
- g) A Cruz Vermella Española.
- h) Os suxeitos pasivos aos que lles sexa de aplicación a exención en virtude de tratados ou convenios internacionais.

Ademais das exencións sinaladas reguladas na Lei reguladora das facendas locais, ao amparo do que dispón o artigo 15.2 da Lei 49/2002, do 23 de decembro, de réxime fiscal das entidades sen fins lucrativos e dos incentivos fiscais ao mecenado, estarán exentas, polas explotacións económicas detalladas no artigo 7 da devandita lei que desenvolvan, en cumprimento do seu obxecto ou finalidade específica, as seguintes entidades sen fins lucrativos, sempre que cumpran os requisitos establecidos no artigo 3 da mesma lei:

- a) As fundacións.
- b) As asociacións declaradas de utilidade pública.
- c) As organizacións non gobernamentais de desenvolvemento a que se refire a Lei 23/1998, do 7 de xullo, de cooperación internacional para o desenvolvemento, sempre que estean constituídas como fundacións ou asociacións.
- d) As delegacións de fundacións estranxeiras rexistradas no rexistro de fundacións.
- e) As federacións deportivas españolas, as federacións deportivas territoriais de ámbito autonómico integradas nas anteriores, o comité olímpico español e o comité paraolímpico español.

As federacións e asociacións das entidades sen finalidades lucrativas a que se refiren a letras anteriores.



Xoves, 28 de decembro de 2023

Núm. 248

A aplicación desta exención estará condicionada a que a entidade comunique no concello que se acolleu ao réxime fiscal especial e ao cumprimento dos requisitos establecidos na Lei 49/2002, do 23 de decembro, de réxime fiscal das entidades sen fins lucrativos e dos incentivos fiscais ao mecenado.

2. Os suxeitos pasivos a que se refiren os parágrafos a), d), g) e h) do apartado anterior non estarán obrigados a presentar declaración de alta na matrícula do imposto.

3. As exencións previstas nos parágrafos e) e f) do apartado 1 deste artigo, así como a regulada na Lei 49/2002 para as entidades sen fins lucrativos, terán carácter rogado e concederanse, cando proceda, a instancia de parte.

ARTIGO 6.— COTA DO IMPOSTO.

A cota tributaria será a resultante de aplicar ás tarifas do imposto, os coeficientes de ponderación e situación regulados nos artigos 7 e 8 da presente ordenanza, así como as bonificacións do artigo 9.

ARTIGO 7.— COEFICIENTE DE PONDERACIÓN.

De acordo co que prevé o artigo 86 do texto refundido da Lei reguladora das facendas locais, aprobado por Real decreto legislativo 2/2004, do 5 de marzo, sobre as cotas municipais fixadas nas tarifas do imposto aplicarase, en todo caso, un coeficiente de ponderación, determinado en función do importe neto da cifra de negocios do suxeito pasivo, segundo o cadro seguinte:

Importe neto da cifra de negocio (euros)	Coficiente
Desde 1.000.000,00 ata 5.000.000,00	1,29
Desde 5.000.000,01 ata 10.000.000,00	1,30
Desde 10.000.000,01 ata 50.000.000,00	1,32
Desde 50.000.000,01 ata 100.000.000,00	1,33
Máis de 100.000.000,00	1,35
Sen cifra neta de negocio	1,31

ARTIGO 8.— COEFICIENTE DE SITUACIÓN.

Non se establecen coeficientes de situación.

ARTIGO 9.— BONIFICACIÓNS.

1. Sobre a cota do imposto aplicaranse, en todo caso, as seguintes bonificacións:

- As cooperativas, así como as unións, federacións e confederacións daquelas e as sociedades agrarias de transformación terán a bonificación prevista na Lei 20/1990, do 19 de decembro, sobre Réxime Fiscal das Cooperativas.
- Unha bonificación do 50 por cento da cota correspondente, para quen inicie o exercicio de calquera actividade profesional, durante os cinco anos de actividade seguintes á



Xoves, 28 de decembro de 2023

Núm. 248

conclusión do segundo período impositivo de desenvolvemento daquela. O período de aplicación da bonificación caducará transcorridos cinco anos desde a finalización da exención prevista no artigo 4.1. b) desta ordenanza.

2.— En virtude do disposto no artigo 88.2 do texto refundido da Lei reguladora das facendas locais, establécense as seguintes bonificacións potestativas:

- a) Bonificación de ata o 50 % da cota correspondente, para quen inicie o exercicio de calquera actividade empresarial e tribute por cota municipal, durante os cinco anos de actividade seguintes á conclusión do segundo período impositivo de desenvolvemento daquela. A aplicación da bonificación requirirá que a actividade económica non se exercera anteriormente baixo outra titularidade. Entenderase que a actividade se exerceu anteriormente baixo outra titularidade, entre outros, nos supostos de fusión, escisión ou achega de ramas de actividade.

Coa solicitude da bonificación deberá achegarse declaración xurada de non ter exercido anteriormente a actividade baixo outra titularidade, nos termos expresados anteriormente.

- b) Unha bonificación por creación de emprego de ata o 50 % da cota correspondente, para os suxeitos pasivos que tributen por cota municipal e que incrementasen a media do seu persoal de traballadores con contrato indefinido durante o período impositivo inmediato anterior ao da aplicación da bonificación, en relación co período anterior a aquel.

Coa solicitude da bonificación deberá achegarse xustificación documental dos traballadores con contrato indefinido a cargo da empresa nos dous exercicios anteriores ao da solicitude do beneficio. Este beneficio concederase con carácter anual.

- c) Unha bonificación de ata o 50% da cota correspondente para os suxeitos pasivos que tributen por cota municipal e que:

Utilicen ou produzan enerxía a partir de instalacións para o aproveitamento de enerxías renovables ou sistemas de co xeración. Para estes efectos, consideraranse instalacións para o aproveitamento das enerxías renovables as contempladas e definidas como tales non Plan de Fomento das Enerxías Renovables. Consideraranse sistemas de co xeración os equipos e instalacións que permitan a produción conxunta de electricidade enerxía térmica útil.

Realicen as súas actividades industriais, dende o inicio da súa actividade ou por traslado posterior, en locais ou instalacións afastadas das zonas máis poboadas do termo municipal.

Establezan un plan de transporte para os seus traballadores que teña por obxecto reducir o consumo de enerxía e as emisións causadas polo desprazamento ao lugar do posto de traballo e fomentar o emprego dous medios de transporte máis eficientes, como o transporte colectivo ou o compartido.

Coa solicitude da bonificación deberá achegarse xustificación documental acreditativa destas circunstancias.



Xoves, 28 de decembro de 2023

Núm. 248

- d) Unha bonificación de ata o 50% da cota correspondente para os suxeitos pasivos que tributen por cota municipal e teñan unha renda ou rendemento neto da actividade económica negativos ou inferiores á cantidade que determine a ordenanza fiscal, a cal poderá fixar diferentes porcentaxes de bonificación e límites en función de cal sexa a división, agrupación ou grupo das tarifas do imposto en que se clasifique a actividade económica realizada.

A efectos desta bonificación entenderase por rendemento neto a diferenza entre os beneficios e as perdas de explotación, contabilizados en conformidade co que dispón a lexislación mercantil vixente.

Coa solicitude da bonificación deberá achegarse xustificación documental acreditativa do rendemento neto da actividade económica, dos dous exercicios inmediatamente anteriores ao dá solicitude do beneficio. Este beneficio concederáse con carácter anual.

- e) Unha bonificación de ata o 95% da cota correspondente para os suxeitos pasivos que tributen por cota municipal e que desenvolvan actividades económicas que sexan declaradas de especial interese ou utilidade municipal por concorrer circunstancias sociais, culturais, histórico artísticas ou de fomento do emprego que xustifiquen tal declaración. Corresponderá dita declaración ao Pleno da Corporación e acordarase, previa solicitude do suxeito pasivo, por voto favorable da maioría simple dos seus membros.

As bonificacións establecidas neste artigo aplicaranse á cota tributaria, integrada pola cota de tarifa aplicado o coeficiente de ponderación e modificada polo coeficiente de situación que lle corresponda. As bonificacións potestativas reguladas neste artigo non serán compatibles entre si.

A concesión destes beneficios fiscais terá carácter rogado, polo que terán que ser solicitados, mediante instancia dirixida ao órgano competente, achegando a documentación acreditativa das circunstancias correspondentes.

Os beneficios solicitados antes de que a liquidación correspondente adquira firmeza terán efectos dende o inicio do período impositivo a que se refire a solicitude, sempre que na data de deveción do tributo concorren os requisitos legalmente esixibles para o seu desfrute.

ARTIGO 10.— PERÍODO IMPOSITIVO E DEVENGO.

1. O período impositivo coincide co ano natural, excepto cando se trate de declaracións de alta, nese caso abarcará desde a data de comezo da actividade ata o final do ano natural.

2. O imposto devéñase o primeiro día do período impositivo e as cotas serán irredutibles, salvo cando, nos casos de declaración de alta, o día de comezo da actividade non coincida co ano natural, en cuxo suposto as cotas calcularanse proporcionalmente ao número de trimestres naturais que restan para finalizar o ano, incluído o do comezo do exercicio da actividade.

Así mesmo, e no caso de baixa por cesamento no exercicio da actividade, as cotas serán rateables por trimestres naturais, excluído aquel en o que se produza devandito cesamento. A



Xoves, 28 de decembro de 2023

Núm. 248

tal fin os suxeitos pasivos poderán solicitar a devolución da parte da cota correspondente aos trimestres naturais nos que non se exerceu a actividade.

3. Tratándose de espectáculos, cando as cotas estean establecidas por actuacións illadas, o pagamento prodúcese pola realización de cada unha delas, debéndose presentar as correspondentes declaracións na forma que se estableza regulamentariamente.

ARTIGO 11.— XESTIÓN DO IMPOSTO.

1.— O imposto xestiónase a partir da matrícula deste. Dita matrícula formarase anualmente pola Administración Tributaria do Estado e estará constituída polo censo comprensivo das actividades económicas, suxeitos pasivos, cotas mínimas e, no seu caso, da recarga provincial. Dita matrícula estará a disposición do público no concello.

2.— É competencia do Concello a xestión tributaria deste imposto, que comprende as funcións de concesión e denegación de beneficios fiscais, realización das liquidacións que conduzan á determinación das débedas tributarias, emisión dos instrumentos de cobranza, resolución dos recursos que se interpoñan contra os devanditos actos, e actuacións para a información e a asistencia ao contribuínte.

3.— Por delegación do Ministerio de Facenda, o Concello ou o Ente ao cal delegase este as súas competencias de xestión tributaria, exercerá as funcións de inspección do imposto, que comprenderán a comprobación e a investigación, a práctica das liquidacións tributarias que, se cadra, sexan procedentes e a notificación da inclusión, exclusión ou alteración dos datos contidos nas respectivas matrículas, todo isto referido, exclusivamente, aos supostos de tributación por cota municipal.

ARTIGO 12.— PAGAMENTO DO IMPOSTO.

No caso das actividades incluídas na matrícula subministrada pola Administración Tributaria do Estado, o pagamento das cotas anuais do imposto realizarase de acordo co calendario fiscal aprobado ó efecto.

A recadación das correspondentes cotas realizarase mediante o sistema de Padrón anual no que figurarán tódalas actividades suxeitas ao imposto que consten que consten na referida matrícula deste concello, unha vez aplicada á cota de tarifa os coeficientes, bonificacións e recargo provincial que procedan.

O Padrón exporase ao público polo prazo de un mes para que as persoas interesadas poidan examinalo e, no seu caso, formular as reclamacións oportunas. A exposición ao público anunciarase no Boletín Oficial da Provincia de Pontevedra e producirá efectos de notificación da liquidación a cada un dos suxeitos pasivos.



Xoves, 28 de decembro de 2023

Núm. 248

ARTIGO 13.— XESTIÓN POR DELEGACIÓN.

Se a xestión, a inspección e a recadación do tributo foron delegadas total ou parcialmente na Deputación de Pontevedra, as normas contidas nos artigos anteriores serán aplicables ás actuacións que ten que realizar a Administración delegada, sempre que non contradigan o establecido na ordenanza fiscal xeral desta última, xa que nese caso, no que respecta á recadación e ás normas de eficiencia e economía, incluído o relativo a aportación de documentación polos interesados regulado no art. 28 da Lei 39/2015, prevalecería o establecido na normativa específica do órgano de xestión tributaria.

O órgano de xestión tributaria establecerá os circuítos administrativos máis adecuados para conseguir a colaboración das organizacións representativas dos suxeitos pasivos co fin de simplificar o cumprimento das obrigacións formais e materiais derivadas daquelas, ou os procedementos de liquidación e recadación.

Todas as actuacións de xestión e recadación que leve a cabo a ORAL – Deputación de Pontevedra axustaranse ao previsto a normativa vixente e á súa Ordenanza fiscal Xeneral de xestión, inspección e recadación, aplicable aos procesos de xestión dos ingresos locais, a titularidade dos cales corresponde ao municipio delegante.

O ORAL–Deputación de Pontevedra recibirá as informacións relativas ao censo da matrícula do Imposto sobre Actividades Económicas, así como os ficheiros trimestrais relativos as altas, baixas e variacións remitidas pola Axencia Estatal da Administración Tributaria.

DISPOSICIÓN DERROGATORIA

Esta ordenanza derroga expresamente a Ordenanza fiscal reguladora do imposto sobre actividades económicas actualmente vixente e as súas modificacións; e calquera outra disposición de igual ou inferior rango que sexa contraria á mesma.

DISPOSICIÓN FINAL

A presente Ordenanza entrará en vigor e terá efectos a partir do 1 de xaneiro de 2024 e continuará en vigor en tanto non se proceda a súa modificación ou derogación expresa.

ORDENANZA FISCAL REGULADORA DO IMPOSTO DE CONSTRUCCIÓN, INSTALACIÓN E OBRAS (ICIO)**ARTIGO 1. FUNDAMENTO LEGAL.**

Esta entidade Local, en uso das facultades contidas nos artigos 133.2 e 142 da Constitución Española, e de acordo co disposto nos artigos 105 e 106 da Lei 7/1985, de 2 de abril, Reguladora das Bases do Réxime Local, e de conformidade co disposto no artigo 15.1 en concordancia co artigo 59.2 do Texto Refundido da Lei Reguladora das Facendas Locais, aprobado polo Real Decreto Lexislativo 2/2004, de 5 de marzo, establece o Imposto sobre Construcción, Instalacións



Xoves, 28 de decembro de 2023

Núm. 248

e Obras, que se rexerá pola presente Ordenanza fiscal cuxas normas atenden ao previsto nos artigos 100 a 103 do citado texto refundido da Lei Reguladora das Facendas Locais.

A Ordenanza será de aplicación en todo o termo municipal.

ARTIGO 2. NATUREZA E FEITO IMPOÑIBLE.

O Imposto sobre Construcións, Instalacións e Obras é un tributo indirecto cuxo feito imponible está constituído pola realización, dentro do termo municipal, de calquera construción, instalación ou obra para a que se esixa obtención da correspondente licenza de obras ou urbanística, obtívose ou non dita licenza, ou para a que se esixa presentación de declaración responsable ou comunicación previa, sempre que a expedición da licenza ou a actividade de control corresponda ao concello da imposición.

ARTIGO 3. CONSTRUCIÓN, INSTALACIÓN E OBRAS SUXEITAS.

Son construcións, instalacións e obras suxeitas ao Imposto todas aquelas cuxa execución implique a realización do feito imponible definido no artigo anterior, e en particular as seguintes:

- a) As obras de nova planta e de ampliación de edificios, ou necesarias para a implantación, ampliación, modificación ou reforma de instalacións de calquera tipo.
- b) As obras de modificación ou de reforma que afecten á estrutura, o aspecto exterior ou a disposición interior dos edificios, ou que incidan en calquera clase de instalacións existentes.
- c) As obras provisionais.
- d) A construción de vaos para a entrada e saída de vehículos das leiras na vía pública.
- e) As construcións, instalacións e obras realizadas na vía pública por particulares ou polas empresas subministradoras de servizos públicos, que corresponderán tanto ás obras necesarias para a apertura de calas e pozos, colocación de postes de soporte, canalizacións, conexións e, en xeral, calquera remoción do pavimento ou beirarrúas, como as necesarias para a reposición, reconstrución ou arranxo do que poida estragarse coas calas mencionadas.
- f) Os movementos de terra, como desmontes, explanacións, excavación, terraplenados, salvo que estes actos estean detallados e programados como obras a executar nun proxecto de urbanización ou edificación aprobado ou autorizado.
- g) As obras de peche dos solares ou dos terreos e dos valos, as estadas e os estadares de precaución.
- h) A nova implantación, a ampliación, a modificación, a substitución ou o cambio de emprazamento de todo tipo de instalacións técnicas dos servizos públicos, calquera que sexa o seu emprazamento.
- i) Os usos ou instalacións de carácter provisional.



Xoves, 28 de decembro de 2023

Núm. 248

- j) A instalación, reforma ou calquera outra modificación dos soportes ou valos que teñan publicidade ou propaganda.
- k) As instalacións subterráneas dedicadas aos aparcadoiros, ás actividades industriais, mercantís ou profesionais, aos servizos públicos ou a calquera outro uso a que se destine o subsolo.
- l) A realización de calquera outras actuacións establecidas polos Plans de ordenación ou polas Ordenanzas que lles sexan aplicables como suxeitas a licenza municipal, sempre que se trate de construcións, instalacións ou obras.

ARTIGO 4. EXENCIONS.

Estará exenta a realización de calquera construción, instalación ou obra da que sexa dono o Estado, a Comunidade Autónoma ou a Entidade Local que, estando suxeita, vaia a ser directamente destinada a estradas, ferrocarrís, portos, aeroportos, obras hidráulicas, saneamento de poboacións e das súas augas residuais, aínda que a súa xestión leve a cabo por Organismos Autónomos, tanto se se trata de obras de investimento novo como de conservación.

ARTIGO 5. SUXEITOS PASIVOS.

Son suxeitos pasivos deste Imposto, a título de contribuíntes, as persoas físicas ou xurídicas e as Entidades a que se refire o artigo 35.4 da Lei 58/2003, de 17 de decembro, Xeral Tributaria, que sexan donos da construción, instalación ou obra, sexan ou non propietarios do inmovible sobre o que se realice a construción, instalación ou obra.

Terán a consideración de suxeitos pasivos substitutos do contribuínte quen soliciten as correspondentes licenzas ou presenten as correspondentes declaracións responsables ou comunicacións previas ou quen realicen as construcións, instalacións ou obras.

ARTIGO 6. BASE IMPOÑIBLE.

A base imponible deste Imposto está constituída polo custo real e efectivo da construción, instalación ou obra, e enténdese por tal, a estes efectos, o custo de execución material daquela

Quedan excluídos da base imponible o Imposto sobre o Valor Engadido e demais Impostos análogos propios de réximes especiais, as taxas, prezos públicos, prestacións patrimoniais de carácter público local relacionadas coa construción, honorarios de profesionais, o beneficio empresarial do contratista, e calquera outro concepto que non integre estritamente, o custo de execución material.

ARTIGO 7. COTA TRIBUTARIA.

A cota do Imposto será o resultado de aplicar á base imponible o tipo de gravame que se fixa no 2%.



Xoves, 28 de decembro de 2023

Núm. 248

ARTIGO 8. BONIFICACIÓNS.

1. *Carácter rogado:* para gozar das bonificacións establecidas nesta ordenanza fiscal, será necesario que se solicite polo suxeito pasivo, o que deberá efectuarse desde o inicio da construción, instalación ou obra.

A concesión de calquera beneficio fiscal non prexulga a legalidade das construcións, instalacións ou obras, e enténdese sen prexuízo das actuacións, sancións ou multas que puidesen proceder no ámbito urbanístico.

2. *Compatibilidade:* Non son compatibles, e non poderán gozarse simultaneamente, as bonificacións reguladas nesta ordenanza.

- Una bonificación do 80% a favor das construcións, instalacións ou obras que sexan declaradas de especial interese ou utilidade municipal por concorrer circunstancias sociais, culturais, histórico-artísticas ou de fomento de emprego que xustifiquen tal declaración.
- Una bonificación do 50% a favor de construcións, instalacións ou obras referentes ás vivendas de protección oficial.
- Una bonificación do 50% a favor de construcións, instalacións ou obras que favorezan as condicións de acceso e habitabilidade dos discapacitados].
- Unha bonificación do 95% a favor das construcións, instalacións ou obras que sexan declaradas de especial interese ou utilidade municipal por concorrer circunstancias sociais, culturais, histórico-artísticas ou de fomento de emprego que xustifiquen tal declaración. Corresponderá a dita declaración ao Pleno da Corporación e se acordará, previa solicitude do suxeito pasivo, por voto favorable da maioría simple de seus membros”.

ARTIGO 9. DEVENGO.

O Imposto devíndase no momento de iniciarse a construción, instalación ou obra, aínda que non se obtivera a correspondente licenza ou non se presentara a declaración responsable ou comunicación previa

ARTIGO 10. XESTIÓN.

A) Declaración

Cando se conceda a preceptiva licenza ou se presente a declaración responsable ou a comunicación previa ou cando, non logo de solicitar, concedido ou denegado aínda aquela ou presentado estas, iníciase a construción, instalación ou obra, practicarase unha liquidación provisional a conta no prazo de 10 días, a contar desde a concesión de licenza ou desde o momento do debeño, determinándose a base impositiva en función do orzamento presentado polos interesados, sempre que este fose visado polo Colexio Oficial correspondente e do determinado polos Técnicos municipais de acordo co custo estimado do proxecto.



Xoves, 28 de decembro de 2023

Núm. 248

Finalizada a construción, instalación ou obra, e tendo en conta o custo real e efectivo da mesma, o Concello, mediante a oportuna comprobación administrativa, modificará a base imponible anterior practicando a correspondente liquidación definitiva, esixindo ou reintegrando ao suxeito a cantidade que corresponda.

B) Autoliquidación

O Imposto esixirase en réxime de autoliquidación, distinguíndose dous momentos:

- a) Cando se conceda a licenza preceptiva, practicarase unha autoliquidación segundo o modelo facilitado para ese efecto polo Concello, no prazo de 10 días desde a concesión de licenza, determinándose a base imponible en función do orzamento presentado polos interesados, sempre que este fose visado polo Colexio Oficial correspondente.
- b) Cando se presente a declaración responsable ou a comunicación previa, practicarase una autoliquidación segundo o modelo facilitado para ese efecto polo Concello, no prazo de 10 días desde a presentación da declaración responsable ou comunicación previa, determinándose a base imponible en función do orzamento presentado polos interesados, sempre que este fose visado polo Colexio Oficial correspondente.
- c) Cando se inicie a construción, instalación ou obra, non logo de solicitar, concedido ou denegado aínda licencia ou sen haberse presentado declaración responsable ou comunicación previa, poderase practicar una autoliquidación no prazo de 10 días a contar desde o momento do deveción, determinándose a base imponible en función do orzamento presentado polos interesados, sempre que este fose visado polo Colexio Oficial correspondente. Este pago non presupón una concesión de licenza.

ARTIGO 11. COMPROBACIÓN E INVESTIGACIÓN.

A Administración Municipal poderá, por calquera dos medios previstos nos artigos 57 e 131 e seguintes da Lei 58/2003, de 17 de decembro, Xeral Tributaria, levar a cabo os procedementos de verificación de datos, comprobación de valores e comprobación limitada.

ARTIGO 12. XESTIÓN POR DELEGACIÓN.

1.— Se a xestión, inspección e a recadación do tributo foron delegadas total e/ou parcialmente na Deputación de Pontevedra, as normas contidas nos artigos anteriores serán aplicables ás actuacións que ten que realizar a Administración delegada, sempre que non contradigan o contido na ordenanza fiscal desta última, xa que nese caso, no que respecta á recadación e ás normas de eficiencia en economía prevalecerá o establecido na normativa específica do órgano de xestión tributaria.

2.— Todas as actuacións de xestión e recadación que leve a cabo o Oral - Deputación de Pontevedra, axustaranse ao previsto á normativa vixente e a súa ordenanza fiscal Xeral de xestión, inspección e recadación, aplicable aos procesos de xestión dos ingresos locais, a titularidade dos cales corresponde ao municipio delegante.



Xoves, 28 de decembro de 2023

Núm. 248

3.— A Oral- Deputación de Pontevedra recibirá a información relativas ao padrón de inmobles, así como arquivos de altas, baixas e variacións remitidas pola Axencia Xeral tributaria.

ARTIGO 13. RÉXIME DE INFRACIÓNS E SANCIÓN.

Nos casos de incumprimento das obrigación establecidas na presente Ordenanza, de acordo co previsto no artigo 11 do Texto Refundido da Lei Reguladora das Facendas Locais, aprobado polo Real Decreto Lexislativo 2/2004, de 5 de marzo, aplicarase o réxime de infraccións e sancións regulado na Lei Xeral Tributaria e nas disposicións que a complementen e desenvolvan.

ARTIGO 14. REVISIÓN.

Compete ao Concello a revisión dos actos ditados en vía de xestión tributaria deste Imposto, de conformidade co Texto Refundido da Lei Reguladora das Facendas Locais aprobado por Real Decreto Lexislativo 2/2004, de 5 de marzo.

DISPOSICIÓN ADICIONAL.

As modificacións introducidas pola Lei de Orzamentos Xerais do Estado ou calquera outra norma con rango legal que afecten a calquera elemento do presente imposto serán de aplicación automática dentro do ámbito desta Ordenanza.

DISPOSICIÓN FINAL.

A presente Ordenanza entrará en vigor e terá efectos a partir do 1 de xaneiro de 2024 e continuará en vigor en tanto non se proceda a súa modificación ou derogación expresa.

ORDENANZA FISCAL REGULADORA DA TAXA POR DOCUMENTOS QUE EXPIDA OU ENTENDA O CONCELLO OU AS AUTORIDADES LOCAIS

ARTIGO 1. NATUREZA E FUNDAMENTO.

No uso das facultades conferidas polos artigos 133.2 e 142 da Constitución española, e polo artigo 106 da Lei 7/1985, do 2 de abril, reguladora das bases do réxime local e, de conformidade co disposto nos artigos 15 a 19 do Real decreto lexislativo 2/2004, do 5 de marzo, polo que se aproba o texto refundido da Lei reguladora das facendas locais, este Concello establece a TAXA POR DOCUMENTOS QUE EXPIDAN OU ENTENDAN O CONCELLO OU AS AUTORIDADES LOCAIS, a que se refire o artigo 20.4.a) do citado Real decreto lexislativo, que se rexerá pola presente Ordenanza fiscal, e cuxas normas atenden ao previsto no artigo 57 do mesmo texto legal.



Xoves, 28 de decembro de 2023

Núm. 248

ARTIGO 2. FEITO IMPOÑIBLE

1. Constitúe o feito imponible da taxa, a actividade administrativa desenvolta con motivo da tramitación, a instancia de parte, de toda clase de documentos que expida e de expedientes de que entenda a Administración ou as autoridades municipais.

2. Para estes efectos, entenderase tramitada a instancia de parte calquera documentación administrativa que fose solicitada polo particular ou redunde no seu beneficio, aínda que non mediase unha solicitude expresa da persoa interesada.

ARTIGO 3. SUXEITO PASIVO.

Están obrigadas ao pagamento, en concepto de contribuíntes, as persoas físicas ou xurídicas e as entidades a que se refire o artigo 35.4 da Lei 58/2003, do 17 de decembro, xeral tributaria (LXT) que soliciten, provoquen ou en cuxo interese redunde a tramitación do documento ou expediente de que se trate.

ARTIGO 4. RESPONSABLES.

Serán responsables solidarias da débeda tributaria as persoas ou entidades a que se refire o artigo 42 da Lei Xeral Tributaria.

Serán responsables subsidiarias as persoas administradoras das sociedades e as síndicas, interventoras e liquidadoras de quebras, concursos, sociedades e entidades en xeral, nos supostos e co alcance que sinala o artigo 43 da Lei Xeral Tributaria.

ARTIGO 5. COTA TRIBUTARIA.

A cota tributaria determinarase por unha cantidade fixa sinalada segundo a natureza dos expedientes ou documentos que se vaian tramitar, de acordo coas tarifas que contén a ordenanza.

ARTIGO 6. BENEFICIOS FISCAIS.

Soamente se admitirán nesta taxa as exencións e bonificacións que veñan establecidas en tratados, acordos internacionais ou en normas con rango de lei.

ARTIGO 7. PERÍODO IMPOSITIVO E DEVENGO.

1. Devindícase a taxa, e nace a obrigaón de contribuír, cando se presente a solicitude que inicia a tramitación dos documentos ou a actividade administrativa suxeitos ao tributo.

2. Nos casos en que non medie solicitude expresa da persoa interesada, a devindicación producirase cando de oficio se tramite o documento ou se realice a actividade administrativa suxeita á taxa, que redunde en beneficio do suxeito pasivo.



Xoves, 28 de decembro de 2023

Núm. 248

ARTIGO 8. NORMAS DE XESTIÓN.

1. O pagamento da exacción realizarase mediante sistema de autoliquidación, debendo o suxeito pasivo no momento de presentar a correspondente solicitude acreditar o ingreso da taxa correspondente, que terá a consideración de provisional en tanto que polo Concello non se comprobe que o mesmo efectuouse mediante a aplicación correcta das tarifas.

2. No caso de que non se expida o documento solicitado pola persoa interesada por causa non imputable ao suxeito pasivo, procederá a devolución da cota satisfeita.

ARTIGO 9. INFRACCIÓNS E SANCIÓNNS.

En materia de infraccións e sancións relacionadas coas taxas reguladas nesta ordenanza fiscal, haberá que averse ao disposto na Lei xeral tributaria e demais normativa aplicable ao efecto.

ARTIGO 10. XESTIÓN POR DELEGACIÓN.

1. Se a xestión, a inspección e a recadación do tributo foron delegadas total ou parcialmente na Deputación de Pontevedra, as normas contidas nos artigos anteriores serán aplicables ás actuacións que ten que realizar a Administración delegada, sempre que non contradigan o establecido na ordenanza fiscal xeral desta última, xa que nese caso, no que respecta á recadación e ás normas de eficiencia e economía, incluído o relativo a aportación de documentación polos interesados regulado no art. 28 da Lei 39/2015, prevalecería o establecido na normativa específica do órgano de xestión tributaria.

2. O órgano de xestión tributaria establecerá os circuítos administrativos máis adecuados para conseguir a colaboración das organizacións representativas dos suxeitos pasivos co fin de simplificar o cumprimento das obrigacións formais e materiais derivadas daquelas, ou os procedementos de liquidación e recadación.

3. Todas as actuacións de xestión e recadación que leve a cabo o órgano de xestión tributaria axustaranse ao que prevé a normativa vixente e a súa ordenanza xeral de xestión, inspección e recadación, aplicable aos procesos de xestión dos ingresos locais, a titularidade dos cales corresponde aos municipios da provincia de Pontevedra que delegaron as súas facultades na Deputación.

DISPOSICIÓN ADICIONAL.

No non previsto nesta ordenanza, a inspección e recadación da taxa rexeráse polo establecido na lexislación tributaria vixente que resulte de aplicación.



Xoves, 28 de decembro de 2023

Núm. 248

DISPOSICIÓN DERROGATORIA.

Esta ordenanza derroga expresamente a ordenanza fiscal reguladora da taxa por expedición de documentos actualmente vixente e as súas modificacións; e calquera outra disposición de igual ou inferior rango que sexa contraria á mesma.

DISPOSICIÓN FINAL.

A presente ordenanza fiscal que foi aprobada polo Pleno da Corporación na sesión do venres 27 de outubro do 2023, producirá efectos a partir do día 1 de xaneiro do 2024 e continuará en vigor ata que se acorde a súa modificación ou derogación expresa.

ANEXO TARIFAS

1º.— A tarifa que se aplica á exacción desta taxa é a seguinte:

<i>Conceptos</i>	<i>Euros</i>
Certificado de empadramento	2,50
Certificados datos catastrais	6,00
Certificados de informe urbanísticos	7,00
Outros certificados e informes	7,50
Autorizacións e/ou licenzas	5,00
Consultas e expedicións de información catastral	5,00
Copias (por folio)	0,15

2º.— Estarán exentos de taxa a expedición de documentos, compulsas, copias, así como os servizos prestados para prover ás persoas interesadas de documentación solicitada polos servizos do Concello de Crecente

ORDENANZA FISCAL REGULADORA DA TAXA POR LICENZAS DE AUTOTAXIS E DEMÁIS VEHÍCULOS DE ALUGUEIRO

En uso das facultades concedidas polos artigos 133.2 e 142 da Constitución e polo artigo 106 da Lei 7/1985, do 2 de abril, reguladora das Bases de Réxime Local, e de conformidade co disposto nos artigos 15 e seguintes do Texto Refundido da Lei 39 reguladora das Facendas Locais, este Concello establece a taxa por licenza de auto taxis e demais vehículos de alugueiro, que se rexerá por medio de Ordenanza Fiscal.

ARTIGO 1º. NATUREZA E FEITO IMPOÑIBLE.

Constitúe o feito imponible desta taxa a prestación dos servizos e a realización das actividades a que, en relación coas licenzas de auto taxis e demais vehículos de alugueiro, refírese o Regulamento aprobado polo Real Decreto 763/1979, do 16 de marzo, e que se sinalan a continuación:

- a) Concesión e expedición de licenzas.



Xoves, 28 de decembro de 2023

Núm. 248

- b) Autorización para transmisión de licenzas, cando cumpra o seu outorgamento, conforme a lexislación vixente.
- c) Autorización para substitución dos vehículos afectos ás licenzas, ben sexa este cambio de tipo voluntario ou por imposición legal.
- d) Revisión anual ordinaria dos vehículos e revisión extraordinaria a instancia de parte.

ARTIGO 2º. SUXEITOS PASIVOS.

Son suxeitos pasivos desta taxa as persoas físicas ou xurídicas e os entes sen personalidade xurídica a que se refire o artigo 35.4 da Lei Xeral Tributaria:

- a) A cuxo favor se outorgue a concesión e expedición da licenza, ou en cuxo favor se autorice a transmisión da devandita licenza.
- b) Que sexa titular da licenza cuxo vehículo sexa substituído ou obxecto de revisión tanto ordinaria como extraordinaria, e cuxos libros rexistro sexan dilixenciados.

ARTIGO 3º. COTA TRIBUTARIA.

1.— A cota tributaria determínase por unha cantidade fixa sinalada segundo a natureza do servizo ou actividade, de acordo con a Tarifa contida no apartado seguinte.

Concepto	Euros
Concesión e expedición de licenzas	135,00
Autorización para transmisións de licenzas	110,00
Substitución de vehículos	25,00
Revisión de vehículos	25,00
Por uso e explotación de licenzas	25,00 €/ano

ARTIGO 4º. PAGAMENTO.

1.— Devíndicase a taxa e nace a correspondente obrigación de contribuír, cando se inicie a actividade municipal que constitúe o feito imponible. Para estes efectos, nos casos en que se esixe, entenderase iniciada dita actividade na data de presentación da oportuna solicitude.

2.— Cando por causas non imputables ao suxeito pasivo, o servizo público ou a actividade administrativa non se preste ou desenvolva, procederá a devolución do importe correspondente.

ARTIGO 5º. XESTIÓN.

1.— Unha vez presentada a solicitude naqueles casos que a requiran, ante o Rexistro Xeral do Concello, deberá procederse a presentar e ingresar a correspondente autoliquidación por medio de taxa no prazo dun mes, no lugar que estableza o Concello para o efecto.

2.— Nos casos en que non proceda presentar a previa solicitude ante o Rexistro Municipal, o Concello emitirá a correspondente liquidación.



Xoves, 28 de decembro de 2023

Núm. 248

DISPOSICIÓN FINAL.

A presente Ordenanza Fiscal comezará a aplicarse a partir do día 1 de Xaneiro de 2024, permanecendo en vigor ata a súa modificación ou derogación expresa.

ORDENANZA FISCAL REGULADORA DA TAXA POR SERVIZO DE RECOLLIDA, TRATAMENTO E ELIMINACIÓN DE RESIDUOS SÓLIDOS URBANOS*ARTIGO 1.— NATUREZA E FUNDAMENTO.*

No uso das facultades conferidas polos artigos 133.2 e 142 da Constitución española, e polo artigo 106 da Lei 7/1985, do 2 de abril, reguladora das bases do réxime local e, de conformidade co disposto nos artigos 15 a 19 do Real decreto legislativo 2/2004, do 5 de marzo, polo que se aproba o texto refundido da Lei reguladora das facendas locais, o Concello de Crecente establece a TAXA POR SERVIZO DE RECOLLIDA, TRATAMENTO E ELIMINACIÓN DE RESIDUOS SÓLIDOS URBANOS, a que se refire o artigo 20.4.s) do citado Real decreto legislativo, que se rexerá pola presente Ordenanza fiscal, e cuxas normas atenden ao previsto no artigo 57 do mesmo texto legal.

A prestación deste servizo é de recepción obrigatoria.

Entenderase de recepción obrigatoria o servizo prestado a tódalas vivendas, locais, establecementos comerciais, industriais, profesionais ou doutros usos que estean en condicións de habitabilidade ou utilización con independencia de que estean ou non, habitados ou utilizados.

ARTIGO 2.— FEITO IMPOÑIBLE.

2.1. Constitúe o feito impoñible da taxa, a prestación do servizo consistente na recollida, tratamento e eliminación de residuos sólidos urbanos de vivendas, aloxamentos, locais ou establecementos onde se exerzan actividades industriais, comerciais, profesionais, artísticas, de servizos incluídos os inmobles desocupados.

Entenderase de recepción obrigatoria o servizo prestado a tódalas vivendas, locais, establecementos comerciais, industriais, profesionais ou doutros usos que estean en condicións de habitabilidade ou utilización con independencia de que estean ou non, habitados ou utilizados.

2.2. Definicións xerais do feito impoñible.

A tal efecto, constituirán residuos sólidos urbanos, os refugallos e detritos producidos como consecuencia das seguintes actividades e situacións: os residuos de orixe doméstica (restos e desperdicios de alimentación ou detritos, e os procedentes da limpeza normal en vivendas); os residuos xerados en comercios, oficinas e servizos; os residuos procedentes da limpeza ordinaria de vías públicas; os procedentes de lonxas, mercados, feiras, festexos, ou/e semellantes; os mobles, utensilios e electrodomésticos desbotados; en xeral, todos aqueles residuos dos que a súa recollida, transporte, almacenamento, tratamento ou depósito lle corresponda ó Concello, de acordo co establecido na lexislación vixente.



Xoves, 28 de decembro de 2023

Núm. 248

Exclúense do concepto de residuos: os que sexan radioactivos, corrosivos, contaminantes, nocivos ou perigosos; os procedentes de actividades industriais, como restos e sobrantes da propia actividade; os escombros de obras; os resultantes de prospección, extracción, tratamento e almacenamento de recursos minerais ou de explotación de canteiras; as materias fecais e outras sustancias naturais non perigosas das explotacións agrícolas e gandeiras; os residuos xerados pola actividade especificamente sanitaria en clínicas, ambulatorios, etc.; os efluentes líquidos ou gasosos. En xeral, todos aqueles para os que sexa necesario a adopción de especiais medidas hixiénicas, profilácticas ou de seguridade.

En xeral, en todo o relacionado coas definicións do feito impositivo establecido na lexislación vixente sobre residuos sólidos, nesta Ordenanza reguladora, así como, no seu caso, no Regulamento do Servizo correspondente.

ARTIGO 3.— SUPPOSTOS DE NON SUXEIÇÃO.

Non están suxeitos á taxa os seguintes:

- a) Os residuos que, procedentes de calquera actividade ou servizo, estean incluídos pola normativa legal e regulamentaria de aplicación dentro dos considerados como tóxicos ou perigosos. As obrigas específicas que necesariamente deberán cumprir os produtores ou posuidores desta clase de residuos, serán as establecidas na Lei de Residuos Sólidos de Galicia.
- b) Recollida de escouras e cinzas de calefaccións centrais.
- c) Recollida de escombros de obras.
- d) Inmubles en estado de ruina, declarada polo concello de conformidade coa lexislación urbanística vixente, ou aqueles que teñan a condición de soar ou terreo.
- e) Inmubles pertencentes ó Concello afectos ós servizos públicos (agás os que estean arrendados ou sometidos a concesión administrativa).

ARTIGO 4.— SUXEITO PASIVO.

1. Son suxeitos pasivos contribuíntes as persoas físicas ou xurídicas e as entidades sen personalidade xurídica ás que se refire o artigo 35.4 da Lei 58/2003, do 17 de decembro, xeral tributaria, que ocupen ou utilicen as vivendas, aloxamentos e locais ou establecementos situados nos lugares, prazas, rúas ou vías públicas nos que se preste o servizo, calquera que sexa o título polo que o faga.

2. Terán a consideración de suxeitos pasivos substitutos do contribuínte, os propietarios dos inmubles, que poderán repercutir, no seu caso, as cotas satisfeitas sobre os usuarios daqueles, beneficiarios do servizo.

3. Nos casos de vivendas ou locais de titularidade do Concello arrendados ou sometidos a concesión administrativa, serán suxeitos pasivos da taxa, en concepto de contribuíntes, as persoas arrendatarias e concesionarias correspondentes.



Xoves, 28 de decembro de 2023

Núm. 248

ARTIGO 5.— RESPONSABLES.

Responderán solidaria ou subsidiariamente das obrigas tributarias do suxeito pasivo as persoas físicas e xurídicas ás que a Lei xeral tributaria ou a Lei reguladora das facendas locais lles atribúe tal responsabilidade.

ARTIGO 6.— COTA TRIBUTARIA.

A cota tributaria calcularase en función da natureza e destino dos inmobles, en atención á súa capacidade estimada de produción de residuos sólidos urbanos.

Para estes efectos, a capacidade estimada de produción de residuos sólidos urbanos estará determinada polas distintas categorías de actividades que se relacionan no ANEXO I, e, no seu caso, en función da superficie que ocupan, agás os establecementos hoteleiros e outros que se rexeran polos elementos especificamente sinalados para os mesmos.

No caso de comercios, industrias e outros non especificados nesta ordenanza aplicaráselle a cota do apartado que lle sexa máis afín.

No caso de que unha sociedade ou persoa física realice varias actividades nun mesmo local (e estas carezan de acceso independente), aplicarase a cota que resulte de maior importe (en relación coa superficie da mesma) de entre as actividades desenvolvidas segundo o ANEXO I.

No caso concreto dos restaurantes con servizo de bar ou cafetería, considerarase só como actividade a de restaurante (cando carezan de acceso independente).

No caso que varias persoas xurídicas ou persoas físicas realicen diferentes actividades compartindo un mesmo local, procederá a aplicación a cada unha delas da cota que resulte da actividade desenvolvida (en relación coa superficie da mesma).

Cando a aplicación das tarifas do ANEXO I veña determinada pola superficie dos locais ou establecementos, considerarase como tal, a falta de máis probas, a superficie total do local que figure no Catastro (segundo referencia catastral).

Nos inmobles destinados a vivenda nos que se desenvolva calquera actividade susceptible de produción de residuos, aplicarase unicamente a cota base correspondente á actividade. Para que esta regra sexa de aplicación, esixirase que a actividade se desenvolva en dependencias propias da vivenda e que carezan de acceso independente.

ARTIGO 7.— BENEFICIOS FISCAIS.

Soamente se admitirán nesta taxa as exencións e bonificacións que veñan establecidos en tratados, acordos internacionais ou en normas con rango de lei.



Xoves, 28 de decembro de 2023

Núm. 248

ARTIGO 8.— PERÍODO IMPOSITIVO E DEVENGO.

O período impositivo coincide co ano natural. A taxa devéngase o primeiro día do período impositivo, salvo nos casos nos que se inicie a prestación do servizo, entendéndose iniciada dende o intre en que se inicie a prestación do servizo de recollida, entendéndose comezado, dada a natureza de recepción obrigatoria do mesmo, cando estea establecido e en funcionamento nas rúas ou lugares nas que se atopen as vivendas ou locais propiedade dos suxeitos pasivos.

A taxa será esixible a partir do primeiro día da prestación efectiva de dito servizo, sexa ou non solicitado polas persoas contribuíntes.

ARTIGO 9.— NORMAS DE XESTIÓN.

1. Cando se trate de servizos periódicos, presentaranse as declaracións de alta, baixa ou modificación no servizo, que producirán efectos na seguinte liquidación de padrón, é dicir, semestre seguinte ao da súa presentación.

2. Toda declaración de alta deberá achegar:

- a) Identificación do titular do inmovible (achegando copia do NIF).
- b) Copia do título de propiedade do inmovible e identificación da referencia catastral.

2.1. Nas declaracións de modificación, de calquera tipo, deberanse achegar os documentos que a xustifiquen.

2.2. Nas declaracións de baixa, achegarse certificado de declaración de ruína da construción ou documentación acreditativa de que o inmovible adquiriu a condición de soar ou terreo. Fora dos supostos sinalados, non se admitirá baixa ningunha.

2.3. A persoa substituta da persoa contribuínte, estará obrigada a comunicar as variacións de orde físico, xurídico ou económico que se produzan nos inmovibles ou actividades gravadas pola taxa.

2.4. No caso de incumprimento da obriga de declarar a alta no servizo, darase de alta de oficio no padrón, practicándose e notificándose á persoa interesada a oportuna liquidación, sen prexuízo da apertura do correspondente expediente sancionador por infracción tributaria.

2.5 Queda terminantemente prohibido a pegada de anuncios ou carteis de propaganda de calquera tipo (festexos, políticos, de salas de festas, anuncios, ofertas...etc) nos colectores de lixo, papeleiras, marquesinas e mobiliario urbano de calquera tipo, sendo responsable a empresa e ou persoa física anunciadora. Ditos feitos serán sancionados con cuantías de entre 300 a 700 euros, valorando as circunstancias como a reincidencia, o número de elementos do mobiliario usados para tales fins e o custo da súa limpeza, considerándose como agravante e imponéndose a sanción máxima no caso de ter que proceder á reposición do elemento dañado.



Xoves, 28 de decembro de 2023

Núm. 248

ARTIGO 10.— PADRÓN DA TAXA.

A taxa xestionarase de oficio, a partir dun Padrón que se formará semestralmente aprobándose mediante resolución do órgano competente. O Padrón conterá todos os datos necesarios, identificativos do suxeito pasivo e do suxeito pasivo substituto da persoa contribuínte e do inmovible obxecto da prestación, requiridos pola normativa tributaria.

Establecido e en funcionamento o referido servizo, as cotas esixiranse semestralmente sendo estas irredutibles polo período sinalado.

ARTIGO 11.— INFRACCIÓN E SANCIÓNS.

En materia de infraccións e sancións relacionadas coas taxas reguladas nesta ordenanza fiscal, haberá que averse ó disposto na Lei xeral tributaria e demais normativa aplicable o efecto.

ARTIGO 12.— XESTIÓN POR DELEGACIÓN.

1. Se a xestión, a inspección e a recadación do tributo foron delegadas total ou parcialmente na Deputación de Pontevedra, as normas contidas nos artigos anteriores serán aplicables ás actuacións que ten que realizar a Administración delegada, sempre que non contradigan o establecido na ordenanza fiscal xeral desta última, xa que nese caso, no que respecta á recadación e ás normas de eficiencia e economía, incluído o relativo a aportación de documentación polos interesados regulado no art. 28 da Lei 39/2015, prevalecería o establecido na normativa específica do órgano de xestión tributaria.

2. O órgano de xestión tributaria establecerá os circuítos administrativos máis adecuados para conseguir a colaboración das organizacións representativas dos suxeitos pasivos co fin de simplificar o cumprimento das obrigacións formais e materiais derivadas daquelas, ou os procedementos de liquidación e recadación.

3. Todas as actuacións de xestión e recadación que leve a cabo o órgano de xestión tributaria axustaranse ao que prevé a normativa vixente e a súa ordenanza xeral de xestión, inspección e recadación, aplicable aos procesos de xestión dos ingresos locais, a titularidade dos cales corresponde aos municipios da provincia de Pontevedra que delegaron as súas facultades na Deputación.

DISPOSICIÓN ADICIONAL.

No non previsto nesta ordenanza, a inspección e recadación da taxa rexerese polo establecido na lexislación tributaria vixente que resulte de aplicación.



Xoves, 28 de decembro de 2023

Núm. 248

DISPOSICIÓN DERROGATORIA.

Esta ordenanza derroga expresamente a ordenanza fiscal reguladora da taxa por servizo de recollida, tratamento e eliminación de residuos sólidos urbanos actualmente vixente e as súas modificacións; e calquera outra disposición de igual ou inferior rango que sexa contraria á mesma.

DISPOSICIÓN FINAL

A presente ordenanza fiscal que foi aprobada polo Pleno da Corporación na sesión realizada o venres 27 de outubro do 2023, producirá efectos a partir do día 1 de xaneiro do 2024 e continuará en vigor ata que se acorde a súa modificación ou derogación.

ANEXO I TARIFAS

<i>Epígrafe</i>	<i>COTA BASE €/ano</i>
1. Vivendas	
Recollida, tratamento e eliminación	52
2. Cafeterías, bares e análogos	
Ata 75 m2	60
De 76 a 150 m2	78
Máis de 150 m2	88
3. Restaurantes, mesóns e análogos	
Ata 150 m2	88
De 151 a 300 m2	92
Máis de 300 m2	100
4. Supermercados, tendas de alimentación, ultramariños e asimilados	
Ata 50 m2	76
De 51 a 150 m2	86
De 151 a 300 m2	96
5. Comercio en xeral	
Ata 150 m2	86
Máis de 151 m2	96
6. Hoteis, hostais, hospedaxe, e establecementos análogos	
Ata 10 habitacións	78
Máis de 10 habitacións	99
7. Industria, fábricas, obradoiros	
Ata 150 m2	108
Máid e 151 m2	158
8. Non clasificados	
Entidades bancarias	250
Gasoliñeiras	200
Centros de culto	300
Farmacias, parafarmacia e similares	300
Vendedores ambulantes e quioscos na vía pública	100
Cámpings	450
Aparcadoiros e garaxes de uso público	500
Locais sen actividade e/ou desocupados	80

*Os establecementos non enunciados tributarán con cota igual ao do que máis se lle asimile

Poden verificar a integridade deste documento no seguinte enderezo:
<https://sede.depo.gal>
Código seguro de verificación:988QJAJWH10QZIX



Xoves, 28 de decembro de 2023

Núm. 248

*ANEXO II. REDUCCIÓNS NA COTA**1. REDUCCIÓNS:*

A) Reducións na cota base do 100% na tarifa da vivenda. A cota tributaria quedará reducida a cero para os contribuíntes beneficiarios da Renda de Integración Social de Galicia (RISGA), ou perceptores de Axudas de Emerxencia Social (AES), así coma os acollidos a réximes protectores de carácter público análogos ós mencionados ou aqueles que, sen ser beneficiarios destes sistemas, acrediten que os ingresos familiares obtidos por calquera concepto son iguais ou inferiores á renda de integración que, se fose o caso, lle correspondería. A solicitude de redución, nestes casos, será informada polo departamento de Servizos Sociais do Concello.

Estas reducións serán concedidas, previa petición do/s interesado/s acompañada dos seguintes documentos:

- Fotocopia do NIF da persoa física solicitante da redución, e, no seu caso, documento acreditativo da representación e NIF da persoa que actúe como representante.
- Informe do departamento de Servizos Sociais do Concello. — Volante de convivencia.
- Fotocopia do último recibo da taxa de recollida, tratamento e eliminación de lixo, na que figure o solicitante da redución como suxeito pasivo.

B) Redución na cota base do 50% na tarifa da vivenda, aqueles suxeitos pasivos que, non reunindo as condicións establecidas en A), teñan unha renda familiar inferior ó SMI (Salario Mínimo Interprofesional) vixente.

Esta redución será concedida, previa petición do/s interesado/s acompañada dos seguintes documentos:

- Fotocopia do NIF da persoa física solicitante da redución, e, no seu caso, documento acreditativo da representación e NIF da persoa que actúe como representante.
- Fotocopia compulsada da última declaración do I.R.P.F., ou certificación negativa expedida pola Delegación Especial da A.E.A.T., referida ás persoas maiores de idade que residan no mesmo domicilio que o solicitante ou certificado da pensión que reciben. Se dentro da unidade familiar se percibe máis dun ingreso, deberase aportar a documentación anterior referida a todos e cada un dos perceptores.
- Volante de convivencia.
- Fotocopia do último recibo da taxa de recollida, tratamento e eliminación de lixo, na que figure o solicitante da redución como suxeito pasivo.

B) Redución na cota base do 50% na tarifa da vivenda en caso de fogares nos que exista algún membro en situación de dependencia de grado dous ou tres, ou discapacidade a partir do 65%, familias numerosas e familias monoparentais con fillos en idade de escolarización obrigatoria, con renda familiar inferior a 1,3 veces ó SMI.



Xoves, 28 de decembro de 2023

Núm. 248

Esta redución será concedida, previa petición do/s interesado/s acompañada dos seguintes documentos (cando proceda):

- Fotocopia do NIF da persoa física solicitante da redución, e, no seu caso, documento acreditativo da representación e NIF da persoa que actúe como representante.
- Fotocopia compulsada da última declaración do I.R.P.F., ou certificación negativa expedida pola Delegación Especial da A.E.A.T., referida ás persoas maiores de idade que residan no mesmo domicilio que o solicitante ou certificado da pensión que reciben. Se dentro da unidade familiar se percibe máis dun ingreso, deberase aportar a documentación anterior referida a todos e cada un dos perceptores.
- Volante de Convivencia.
- Fotocopia do último recibo da taxa de recollida, tratamento e eliminación de lixo, na que figure o solicitante da redución como suxeito pasivo.
- Fotocopia compulsada do libro de familia e, no seu caso, do título de familia numerosa.
- Acreditación do recoñecemento do grado de discapacidade.
- Acreditación do recoñecemento ou valoración da situación de dependencia.

C) No caso de establecementos dos epígrafes 3 a 7 que leven a cabo plans, programas ou contratos con xestores de residuos que redunden na redución dos residuos sólidos urbanos obxecto do servizo municipal, terán unha redución na cota base dun 25% ou 50% sobre a tarifa correspondente, en función da diminución de peso dos residuos sólidos urbanos que acaden.

Os suxeitos solicitantes deberán presentar a documentación asociada ó plan ou programa, ou contrato con xestor autorizado, e ademais probas dos resultados en termos de redución de residuos.

Esta redución será concedida, previa petición do/s interesado/s acompañada dos seguintes documentos (cando proceda):

- Fotocopia do NIF/CIF da persoa física/xurídica solicitante da redución, e, no seu caso, documento acreditativo da representación da persoa que actúe como representante.
- Fotocopia do último recibo da taxa de recollida, tratamento e eliminación de lixo, na que figure o solicitante da redución como suxeito pasivo.
- Documentación que demostre a adhesión ó plan, programa ou contrato, e probas dos resultados do mesmo en termos de redución de residuos.
- Informe técnico que acredite a redución en peso de residuos sólidos urbanos obxecto do servizo municipal e a porcentaxe de redución a aplicar. A concesión das reducións será anual.

Para poder acollerse ás reducións o suxeito pasivo deberá estar ó corrente do pago da taxa. O disfrute dunha redución será incompatible coas outras, no caso de que o suxeito pasivo estivera incurso en máis dun dos supostos anteriores. As solicitudes de redución na cota deberán ser presentadas entre o 1 de outubro e o 31 de decembro de cada ano e, no caso de resultaren estimadas, producirán efectos para o exercicio seguinte a aquel no que foran formuladas. De



Xoves, 28 de decembro de 2023

Núm. 248

presentarse algunha solicitude de redución entre o 1 de xaneiro e o 30 de setembro, tamén será tramitada, producindo efectos para o exercicio seguinte a aquel en que fora formulada

ORDENANZA FISCAL REGULADORA DA TAXA POLO SERVIZO DE REDE DE SUMIDOIRO

ARTIGO 1.— NATUREZA E FUNDAMENTO.

No uso das facultades conferidas polos artigos 133.2 e 142 da Constitución española, e polo artigo 106 da Lei 7/1985, do 2 de abril, reguladora das bases do réxime local e, de conformidade co disposto nos artigos 15 a 19 do Real decreto Lexislativo 2/2004, do 5 de marzo, polo que se aproba o texto refundido da Lei reguladora das facendas locais, o Concello de Crecente establece a TAXA POLO SERVIZO DE REDE DE SUMIDOIRO, a que se refire o artigo 20.4.r) do citado Real decreto legislativo, que se rexerá pola presente Ordenanza fiscal, e cuxas normas atenden ao previsto no artigo 57 do mesmo texto legal.

A vertedura de auga residual na rede de sumidoiros ten carácter obrigatorio para todas as fincas do municipio conectadas á rede e ocasionará a realización do feito impoñible da taxa, aínda cando as persoas interesadas non soliciten a prestación de tal servizo ou non procedan a efectuar a acometida, sempre que exista a posibilidade da conexión, entendendo que esta se produce cando o inmovible diste menos de 100 metros da rede.

ARTIGO 2.— FEITO IMPOÑIBLE.

2.1 Constitúe o feito impoñible da taxa:

- a) A actividade municipal, técnica e administrativa, tendente a verificar se se dan as condicións necesarias para a acometida á rede de sumidoiros municipal.
- b) A prestación dos servizos de evacuación de excretas, augas pluviais, negras e residuais, a través da rede de sumidoiros municipal, e o seu tratamento para depuralas.

2.2 Os servizos indicados no apartado anterior (2.1) serán de recepción obrigatoria, polo que todos os inmoibles enclavados a distancia inferior a vinte metros dalgunha arqueta da rede de sumidoiros, deberán estar dotados deste servizo percibíndose as taxas correspondentes, aínda cando os suxeitos pasivos non realicen a enganche á rede xeral.

ARTIGO 3.— SUPOSTOS DE NON SUXEIÇÃO.

Non estarán suxeitos á taxa os inmoibles declarados ruinosos ou que teñan a condición de solar ou terreo.



Xoves, 28 de decembro de 2023

Núm. 248

ARTIGO 4.— SUXEITO PASIVO.

1. Son suxeitos pasivos contribuíntes as persoas físicas ou xurídicas e as entidades sen personalidade xurídica ás que se refire o artigo 35.4 da Lei 58/2003, do 17 de decembro, xeral tributaria, que se encontren nos supostos seguintes:

- a) Cando se trate da concesión de licenza de conexión á rede, a persoa propietaria, persoa usufrutuaria ou titular do dominio útil do inmovible.
- b) Cando se trate do mantemento integral do sistema de rede de sumidoiros, as persoas ocupantes ou usuarias dos inmobles do termo municipal afectados polo servizo, calquera que sexa o título polo que o faga.

2. Terán a consideración de suxeitos pasivos substitutos da persoa contribuínte, as persoas propietarias dos inmobles, que poderán repercutir, no seu caso, as cotas satisfeitas sobre as persoas usuarias daqueles, beneficiarias do servizo.

ARTIGO 5.— RESPONSABLES.

Responderán solidaria ou subsidiariamente das obrigas tributarias do suxeito pasivo as persoas físicas e xurídicas ás que a Lei xeral tributaria ou a Lei reguladora das facendas locais lles atribúe tal responsabilidade.

ARTIGO 6.— COTA TRIBUTARIA.

1. A cota tributaria correspondente á concesión da licenza ou autorización de conexión á rede de sumidoiro esixirase unha soa vez e consistirá na cantidade fixa determinada no ANEXO I.

2. A cota tributaria que se ten que esixir pola prestación dos servizos da rede de sumidoiros e depuración determinarase en función da cantidade de auga utilizada medida en metros cúbicos.

No caso de comercios, industrias e outros non especificados nesta ordenanza aplicaráselle a cota do apartado que lle sexa máis afín.

No caso de que unha sociedade ou persoa física realice varias actividades nun mesmo local (e estas carezan de acceso independente), aplicarase a cota que resulte de maior importe (en relación coa superficie da mesma) de entre as actividades desenvolvidas segundo o ANEXO I.

Nos inmobles destinados a vivenda nos que se desenvolva calquera actividade, aplicarase unicamente a cota base correspondente á actividade. Para que esta regra sexa de aplicación, esixirase que a actividade se desenvolva en dependencias propias da vivenda e que carezan de acceso independente.

Aos inmobles desocupados aplicaráselles a cota destinada ás vivendas.



Xoves, 28 de decembro de 2023

Núm. 248

ARTIGO 7.— BENEFICIOS FISCAIS.

Soamente se admitirán nesta taxa as exencións e bonificacións que veñan establecidas en tratados, acordos internacionais ou en normas con rango de lei.

ARTIGO 8.— PERÍODO IMPOSITIVO E DEVENGO.

O período impositivo coincidirá co ano natural. A taxa devéngase o primeiro día do período impositivo, salvo nos casos nos que se inicie a prestación do servizo, entendéndose iniciada:

- a) Na data de presentación da oportuna solicitude de alta no servizo, se o suxeito pasivo substituto da persoa contribuínte a formula expresamente.
- b) Dende que teña lugar a efectiva acometida á rede de saneamento municipal. O devengo producirase con independencia de que se obtivese ou non a autorización de alta e sen prexuízo da incoación do expediente administrativo que poida instruírse para a súa autorización.

ARTIGO 9.— NORMAS DE XESTIÓN.

1. Cando se trate de servizos non periódicos, a taxa esixirase en réxime de declaración ou de autoliquidación, de acordo co exposto no art. 27.1 do texto refundido da Lei reguladora das facendas locais aprobado polo Real decreto legislativo 2/2004, do 5 de marzo.

2. Cando se trate de servizos periódicos, presentaranse as declaracións de alta, baixa ou modificación no servizo, que producirán efectos na seguinte liquidación de padrón, é dicir, no semestre seguinte ao da súa presentación.

2.1. Toda declaración de alta deberá achegar:

- a) Identificación da persoa titular do inmovible (achegando copia do NIF).
- b) Copia do título de propiedade do inmovible e identificación da referencia catastral.

2.2. Nas declaracións de modificación, de calquera tipo, deberanse achegar os documentos que a xustifiquen.

2.3. Nas declaracións de baixa, achegarase certificado de declaración de ruína da construción ou documentación acreditativa de que o inmovible adquiriu a condición de soar ou terreo. Fora dos supostos sinalados, non se admitirá baixa ningunha.

2.4. A persoa substituta da persoa contribuínte, estará obrigada a comunicar as variacións de orde físico, xurídico ou económico que se produzan nos inmovibles ou actividades gravadas pola taxa.

2.5. No caso de incumprimento da obriga de declarar a alta no servizo, darase de alta de oficio no padrón, practicándose e notificándose á persoa interesada a oportuna liquidación, sen prexuízo da apertura do correspondente expediente sancionador por infracción tributaria.

3. No caso de ter que realizarse obra para proceder ao enganche á rede, esta será por conta do particular, persoa física e/ou xurídica titular do inmovible, tendo que comunicar a execución



Xoves, 28 de decembro de 2023

Núm. 248

da mesma ao Concello de Crecente coa oportuna tramitación de comunicación previo e/ou solicitude de licenza municipal.

ARTIGO 10.— PADRÓN DA TAXA.

A taxa xestionarase de oficio, a partir dun Padrón que se formará semestralmente, aprobándose mediante resolución do órgano competente. O Padrón conterá todos os datos necesarios, identificativos do suxeito pasivo e do inmovible obxecto da prestación, requiridos pola normativa tributaria.

Establecido e en funcionamento o referido servizo, as cotas esixiranse semestralmente sendo estas irredutibles polo período sinalado.

ARTIGO 11.— INFRACCIÓNS E SANCIÓNNS.

En materia de infraccións e sancións relacionadas coas taxas reguladas nesta ordenanza fiscal, haberá que averse ao disposto na Lei xeral tributaria e demais normativa aplicable ó efecto.

Sen perxuízo do anterior sancionárase, previa tramitación do correspondente expediente, con multas de 450 euros, os enganches irregulares ou sin a debida autorización

ARTIGO 12.— XESTIÓN POR DELEGACIÓN.

1. Se a xestión, a inspección e a recadación do tributo foron delegadas total ou parcialmente na Deputación de Pontevedra, as normas contidas nos artigos anteriores serán aplicables ás actuacións que ten que realizar a Administración delegada, sempre que non contradigan o establecido na ordenanza fiscal xeral desta última, xa que nese caso, no que respecta á recadación e ás normas de eficiencia e economía, incluído o relativo a aportación de documentación polos interesados regulado no art. 28 da Lei 39/2015, prevalecería o establecido na normativa específica do órgano de xestión tributaria.

2. O órgano de xestión tributaria establecerá os circuítos administrativos máis adecuados para conseguir a colaboración das organizacións representativas dos suxeitos pasivos co fin de simplificar o cumprimento das obrigacións formais e materiais derivadas daquelas, ou os procedementos de liquidación e recadación.

3. Todas as actuacións de xestión e recadación que leve a cabo o órgano de xestión tributaria axustaranse ao que prevé a normativa vixente e a súa ordenanza xeral de xestión, inspección e recadación, aplicable aos procesos de xestión dos ingresos locais, a titularidade dos cales corresponde aos municipios da provincia de Pontevedra que delegaron as súas facultades na Deputación.



Xoves, 28 de decembro de 2023

Núm. 248

DISPOSICIÓN ADICIONAL.

No non previsto nesta ordenanza, a inspección e recadación da taxa rexeráse polo establecido na lexislación tributaria vixente que resulte de aplicación.

DISPOSICIÓN FINAL.

A presente ordenanza fiscal que foi aprobada polo Pleno da Corporación na sesión realizada o venres 27 de outubro do 2023, producirá efectos a partir do día 1 de xaneiro do 2024 e continuará en vigor ata que se acorde a súa modificación ou derrogación.

ANEXO TARIFAS

<i>Concepto</i>	<i>Euros</i>
Por uso da rede	
Vivendas	52
Actividades económicas menores, de servizo, obradoiros e industrias artesanais ata 3 persoas empregadas	72
Bares, cafeterías	76
Restaurantes, hoteis, hostais, hospedaxes, casas de turismo rural e asimilados	90
Actividades industriais e adegas	110
Altas de conexión	
	200

ORDENANZA FISCAL REGULADORA DA TAXA POLA SUBMINISTRACIÓN DE AUGA*ARTIGO 1.— NATUREZA E FUNDAMENTO.*

No uso das facultades conferidas polos artigos 133.2 e 142 da Constitución española, e polo artigo 106 da Lei 7/1985, do 2 de abril, reguladora das bases de réxime local e, de conformidade co disposto nos artigos 15 a 19 do Real decreto lexislativo 2/2004, do 5 de marzo, polo que se aproba o texto refundido da Lei reguladora das facendas locais, o Concello de Crecente establece a TAXA POLA SUBMINISTRACIÓN DE AUGA, a que se refire o artigo 20.4.t) do ditado Real decreto lexislativo, que se rexerá pola presente Ordenanza fiscal, e cuxas normas atenden ao previsto no artigo 57 do mesmo texto legal.

ARTIGO 2.— FEITO IMPOÑIBLE.

Constitúe o feito impoñible da taxa a prestación do servizo de subministro de auga potable polo concello, por calquera modalidade de réxime de xestión directa, que se concreta nas seguintes prestacións:



Xoves, 28 de decembro de 2023

Núm. 248

1. Para os efectos de aplicar a taxa distínguense os seguintes tipos de consumo:

- a) Usos domésticos en domicilios particulares: Enténdese por tales, tódalas aplicacións que se dan a auga para atender as necesidades da vida e hixiene privada, como son: a bebida, a preparación de alimentos e a limpeza persoal doméstica.
- b) Usos comerciais e industriais: Enténdese por tales, os suministros prestados a calquera clase de comercio ou industria, actividades profesionais e redes interiores contra incendios. As concesións para estes usos levarán comprendida implicitamente outra concesión para os domésticos propios do establecemento ou vivenda en que se exerza a industria ou comercio. O concesionario virá obrigado a independizar as instalacións, e colocar contadores independentes.
- c) Usos de obras: Enténdese por tales os suministros efectuados aos inmobles onde se realicen obras que teñan a consideración de maiores, permanecendo suxeito á tarifa sinalada en tanto non sexa obtida a correspondente licenza de primeira ocupación, apertura ou cambio de uso e sexa solicitado o referido cambio.
- d) Usos gandeiros: son aqueles nos que a auga se destina a actividades agrícolas e explotacións gandeiras.

2. A execución de acometidas de subministro de auga e instalación de contador.

3. O servizo de verificación e desprecintado, mantemento e conservación de contadores, establecerase de acordo co previsto no regulamento do servizo.

ARTIGO 3.— SUXEITO PASIVO.

1. Son suxeitos pasivos contribuíntes as persoas físicas ou xurídicas e as entidades sen personalidade xurídica ás que se refire o artigo 35.4 da Lei 58/2003, do 17 de decembro, xeral tributaria, que ocupen ou utilicen as vivendas, aloxamentos e locais ou establecementos situados nos lugares, prazas, rúas ou vías públicas nos que se preste o servizo, calquera que sexa o título polo que o faga.

2. Terán a consideración de suxeitos pasivos substitutos do contribuínte, os propietarios dos inmobles, que poderán repercutir, no seu caso, as cotas satisfeitas sobre os usuarios daqueles, beneficiarios do servizo.

ARTIGO 4.— RESPONSABLES.

Responderán solidaria ou subsidiariamente das obrigas tributarias do suxeito pasivo as persoas físicas e xurídicas ás que a Lei xeral tributaria ou a Lei reguladora das facendas locais lles atribúe tal responsabilidade.

ARTIGO 5.— COTA TRIBUTARIA E TARIFA.

A cota tributaria consistirá na cantidade resultante de aplicar as tarifas que figuran no ANEXO desta ordenanza.



Xoves, 28 de decembro de 2023

Núm. 248

ARTIGO 6.— BENEFICIOS FISCAIS.

Soamente se admitirán nesta taxa as exencións e bonificacións que veñan establecidos en tratados, acordos internacionais ou en normas con rango de lei.

ARTIGO 7.— PERÍODO IMPOSITIVO E DEVENGO.

O período impositivo coincidirá co ano natural. A taxa devéngase o primeiro día do período impositivo, salvo nos casos nos que se inicie a prestación do servizo, entendéndose iniciada:

- a) Na data de presentación da oportuna solicitude de alta no servizo, se o suxeito pasivo a formula expresamente.
- b) Desde que teña lugar a efectiva acometida á rede de abastecemento de auga municipal. O devengo producirase con independencia de que se obtivese ou non a autorización de alta e sen prexuízo da incoación do expediente administrativo que poida instruírse para a súa autorización.

ARTIGO 8.— NORMAS DE XESTIÓN.

1. Cando se trate de servizos non periódicos, a taxa esixirase en réxime de declaración ou de autoliquidación, de acordo co exposto no art. 27.1 do texto refundido da Lei reguladora das facendas locais aprobado polo Real decreto legislativo 2/2004, do 5 de marzo.

2. Cando se trate de servizos periódicos, presentaranse as declaracións de alta, baixa ou modificación no servizo, que producirán efectos na seguinte liquidación de padrón, é dicir, no semestre seguinte ao da súa presentación.

2.1. Toda declaración de alta deberá achegar:

- a) Identificación do titular do inmovible (achegando copia do NIF).
- b) Copia do título de propiedade do inmovible e identificación da referencia catastral.

2.2. Nas declaracións de modificación, de calquera tipo, deberanse achegar os documentos que a xustifiquen.

2.3. A persoa substituta da persoa contribuínte, estará obrigada a comunicar as variacións de orde físico, xurídico ou económico que se produzan nos inmovibles ou actividades gravadas pola taxa.

2.4. No caso de incumprimento da obriga de declarar a alta no servizo, darase de alta de oficio no padrón, practicándose e notificándose á persoa interesada a oportuna liquidación, sen prexuízo da apertura do correspondente expediente sancionador por infracción tributaria.

3. Todas as obras para conducir a auga, dende o contador á vivenda deberán cumprir coa lexislación vixente e serán de conta das persoas usuarias.

4. En caso de que por insuficiencias de caudais, augas sucias, secas, xeadas, reparacións, no caso de forza maior, averías na instalación central, etc., o concello tivese que suspender total



Xoves, 28 de decembro de 2023

Núm. 248

ou parcialmente a subministración, os abonados non terán dereito a reclamación ningunha, nin indemnización por danos, prexuízos ou calquera outros conceptos, entendéndose neste sentido que a concesión se fai a título precario. 5. Unha vez autorizada a prestación do servizo entenderase prorrogado mentras non se presente a declaración de baixa polo /a interesado/a.

6. As acometidas realizadas sen autorización sancionaranse cunha multa de 300€, sen perxuízo das demais medidas que se tomen.

7. Non se permitirá extender unha mesma conexión a varias fincas ou edificacións, aínda no caso de estar contiguas ou pertencer ao mesmo dono

8. Aos abonados que teñan na proximidade dos seus domicilios, hortas, viñedos, fincas, xardíns ou similares non poderán utilizar a auga para rego baixo ningún concepto. O incumprimento dará lugar ao corte inmediato de subministración de auga , sen perxuízo das sancións que se poidan impoñer pola corporación.

9. Establecese a obriga xeral do uso do contador, para todos os abonados.

Os abonados que non teñan instalado contador aplicarase o establecido na tarifa para tal suposto, dándolles un prazo de un mes para que instalen o contador e no caso contrario procederase ao corte do subministro de auga ata a instalación do mesmo.

Os contadores serán propiedade dos abonados, conservándose ao seu cargo.

10. O concello de Crecente a través do servizo de augas , subministrará en venda o contador aos aboados , a prezo de factura. Tamén poderase facilitar polos abonados, debendo estar estes aparatos medidores autorizados polo organismo competente. 11. 11. A instalación do contador realizarase ben polo persoal do servizo , fixando éste o tipo e diámetro do contador que o abonado debe utilizar ou ben polo interesado previa supervisión e visto bo do persoal do servizo.

Os contadores instalaranse no límite da propiedade nas vivendas unifamiliares e nos portais dos edificios, de maneira que permita o acceso ao persoal para efectuar a lectura dos mesmos.

O lugar de emprazamento dos contadores permanecerá pechado e protexido e o abonado será responsable da súa conservación.

12. Entenderase por consumo efectuado o rexistrado polo contador.

Cando o consumo rexistrado sexa inferior ao mínimo regulamentado, entenderase consumido o mínimo indicado.

Se o contador estivese parado, calcularase o consumo en función do gasto realizado no mesmo período do exercicio anterior. Dita circunstancia notificaráselle ao abonado por escrito, dándolle un prazo para comparecer nas oficinas municipais e realizar o troco do contador. Dite revisión ou reparación, correrá por conta do abonado.

Transcurrido dito prazo penalizarase ao abonado cun consumo equivalente ao da tarifa de abonado sen contador.



Xoves, 28 de decembro de 2023

Núm. 248

13.—As operación de colocar e retirar os contadores poderase executarse polos empregados municipais ou polos abonados coa supervisión e visto bo do persoal responsable do servizo.

Quedan prohibido alterar os precintos que como garantía levan colocados os contadores. Se por calquera accidente se romperá un deles, pasarase inmediatamente aviso ao Servizo , que levará a efecto a reparación o máis axiña posible.

No caso de rescisión do contrato, o Servizo procederá a retirar o contador do abonado, que poderá pasar a recollelo polas oficinas municipais do servizo dentro dos tres meses seguintes. Pasado dito tempo o concello non asumirá responsabilidade algunha pola custodia ou polo estado do contador.

14.— O persoal do concello adscrito ao servizo será responsable do control do servizo e de xirar visitas aos contadores para a súa lectura, así como para evacuar informe sobre cantas incidencias, irregularidades ou infraccións aprecie no servizo, tanto na prestación do mesmo polo concello como polo uso do servizo polos abonados.

15.—Prohíbese ás persoas abonadas:

1. Utilizar auga para rego de hortas, viñedos, xardíns, fincas, ou similares e para encher piscinas.
2. Instalar ramal entre a toma e o contador ou facer variación na súa instalación. Toda alteración requirirá a incoación dun novo expediente.
3. Empreñar auga para outros usos que os estipulados na autorización de enganche.
4. Consumir auga dunha instalación sen alta no servizo ou cando a persoa abonada estea dada de baixa.

16. Excepcionalmente, en situacións de escasez de auga, polo concello e a través de bando pódese limitar o consumo máximo diario de auga atendendo as circunstancias concurrentes. O quebranto das medidas que se estipulen sancionaranse ao abeiro do artigo seguinte.

17. Todas as infraccións sinaladas na ordenanza sancionaranse pola alcaldía a proposta do servizo de auga, cunha multa de 150€ a 950€ valorando a reincidencia, a gravidade dos feitos, ou o dano e o perxuízo ocasionado aos demais abonados na recepción do servizo, así como o corte inmediato da subministración de auga.

ARTIGO 9.— PADRÓN DA TAXA.

A taxa xestionarase de oficio, a partir dun Padrón que se formará semestralmente aprobándose mediante resolución do órgano competente. O Padrón conterá todos os datos necesarios, identificativos do suxeito pasivo da persoa contribuínte e do inmovible obxecto da prestación, requiridos pola normativa tributaria.

Establecido e en funcionamento o referido servizo, as cotas esixiranse semestralmente, sendo estas irreducibles polo período sinalado.



Xoves, 28 de decembro de 2023

Núm. 248

ARTIGO 10.— INFRACCIÓNS E SANCIÓN.

En materia de infraccións e sancións relacionadas coas taxas reguladas nesta ordenanza fiscal, haberá que averse ao disposto na Lei xeral tributaria e demais normativa aplicable ó efecto.

ARTIGO 11.— XESTIÓN POR DELEGACIÓN.

1. Se a xestión, a inspección e a recadación do tributo foron delegadas total ou parcialmente na Deputación de Pontevedra, as normas contidas nos artigos anteriores serán aplicables ás actuacións que ten que realizar a Administración delegada, sempre que non contradigan o establecido na ordenanza fiscal xeral desta última, xa que nese caso, no que respecta á recadación e ás normas de eficiencia e economía, incluído o relativo a aportación de documentación polos interesados regulado no art. 28 da Lei 39/2015, prevalecerá o establecido na normativa específica do órgano de xestión tributaria.

2. O órgano de xestión tributaria establecerá os circuítos administrativos máis adecuados para conseguir a colaboración das organizacións representativas dos suxeitos pasivos co fin de simplificar o cumprimento das obrigacións formais e materiais derivadas daquelas, ou os procedementos de liquidación e recadación.

3. Todas as actuacións de xestión e recadación que leve a cabo o órgano de xestión tributaria axustaranse ao que prevé a normativa vixente e a súa ordenanza xeral de xestión, inspección e recadación, aplicable aos procesos de xestión dos ingresos locais, a titularidade dos cales corresponde aos municipios da provincia de Pontevedra que delegaron as súas facultades na Deputación.

DISPOSICIÓN ADICIONAL.

No non previsto nesta ordenanza, a inspección e recadación da taxa rexeráse polo establecido na lexislación tributaria vixente que resulte de aplicación.

DISPOSICIÓN DERROGATORIA.

Esta ordenanza derroga expresamente a ordenanza fiscal reguladora da taxa pola subministración de auga actualmente vixente e as súas modificacións; e calquera outra disposición de igual ou inferior rango que sexa contraria á mesma.

DISPOSICIÓN FINAL.

A presente ordenanza fiscal que foi aprobada polo Pleno da Corporación na sesión realizada o venres 27 de outubro do 2023, producirá efectos a partir do día 1 de xaneiro do 2024 e continuará en vigor ata que se acorde a súa modificación ou derogación.



Xoves, 28 de decembro de 2023

Núm. 248

ANEXO TARIFAS

A tarifa que se aplicará para a exacción da taxa será a seguinte:

Conceptos	EUROS
Consumos	
a) Usos domésticos en domicilios particulares	
Mínimo de 90 m3 semestre, cota mínima	20
Máis de 90 m3 e ate 180 m3/semestre	0.30
Excesos de 180 m3/semestre, cada m3 de exceso	0.70
Persoas aboadas sen contador.— Factúraselle 240 m3 semestre	0.70€/m3
b) Usos comerciais e industriais	
Mínimo de 90 m3 semestre, cota mínima	42
Máis de 90 m3 e ate 180 m3/semestre	0.30
Excesos de 180 m3/semestre, cada m3 de exceso	0.70
Persoas aboadas sen contador.— Factúraselle 1200 m3 semestre	0.70€/m3
c) Usos de obras	
Mínimo de 90 m3 semestre, cota mínima	58
Máis de 90 m3 e ate 180 m3/semestre	0.30
Excesos de 180 m3/semestre, cada m3 de exceso	0.70
Persoas aboadas sen contador.— Factúraselle 1200 m3 semestre	0.70€/m3
d) Usos gandeiros	
Mínimo de 90 m3 semestre, cota mínima	30
Máis de 90 m3 e ate 180 m3/semestre	0.30
Excesos de 180 m3/semestre, cada m3 de exceso	0.70
Persoas aboadas sen contador.— Factúraselle 1200 m3 semestre	0.70€/m3
B. Autorización conexión rede. Altas	135
C. Taxa nova conexión á rede por suspensión do servizo	200

ORDENANZA FISCAL REGULADORA DA TAXA POR OCUPACIÓN DA VÍA PÚBLICA CON MERCADORIAS, MATERIAIS DE CONSTRUCCIÓN, REFUGALLOS, VALADOS, PUNTAIS, ASNILLAS, ANDAMIOS E OUTRAS INSTALACIÓNS ANÁLOGAS.**ARTIGO 1. NATUREZA E FUNDAMENTO.**

No uso das facultades conferidas polos artigos 133.2 e 142 da Constitución española, e polo artigo 106 da Lei 7/1985, do 2 de abril, reguladora das bases do réxime local e, de conformidade co disposto nos artigos 15 a 19 do Real decreto legislativo 2/2004, do 5 de marzo, polo que se aproba o texto refundido da Lei reguladora das facendas locais, este Concello establece a TAXA POR OCUPACIÓN DA VÍA PÚBLICA CON MERCADORIAS, MATERIAIS DE CONSTRUCCIÓN, REFUGALLOS, VALADOS, PUNTAIS, ASNILLAS, ANDAMIOS E OUTRAS INSTALACIÓNS ANÁLOGAS, a que se refire o artigo 20.3.g) do citado Real decreto legislativo, que se rexerá pola presente Ordenanza fiscal, e cuxas normas atenden ao previsto no artigo 57 do mesmo texto legal.



Xoves, 28 de decembro de 2023

Núm. 248

ARTIGO 2. FEITO IMPOÑIBLE.

Constitúe o feito impoñible desta taxa a realización das seguintes ocupacións:

- a) Valos, grúas, elevadores, estadas e outras instalacións semellantes, colocadas na vía pública para a protección ou o servizo das obras contiguas.
- b) Puntais, anillas e toda clase de apeos de edificios.
- c) Ocupación con mercancías, materiais de construción, escombros ou outros elementos similares cuxo destino non sexa permanecer no dito lugar.

ARTIGO 3. SUPOSTOS DE NON SUXEIÇÃO.

Non estará suxeita á taxa de ocupación do subsolo, chan ou voo da vía pública con motivo da realización dunha obra municipal. A efectos da ocupación do espazo estritamente necesario da vía pública, informarase polo departamento municipal responsable das obras.

ARTIGO 4. SUXEITO PASIVO.

Están obrigadas ao pagamento, en concepto de contribuíntes, as persoas físicas ou xurídicas e as entidades a que se refire o artigo 35.4 da Lei 58/2003, do 17 de decembro, xeral tributaria (LXT) a cuxo favor se outorguen as licenzas, ou quen se beneficie ou realice os aproveitamentos, se se procedeu sen a oportuna autorización.

Se o aproveitamento se realizase sen obter a licenza, considerárase que ten a condición de suxeito pasivo a persoa titular da empresa que execute as obras ou a persoa dona destas, se fose coñecida.

ARTIGO 5. RESPONSABLES.

Serán responsables solidarias da débeda tributaria as persoas ou entidades a que se refire o artigo 42 da LXT.

Serán responsables subsidiarias as persoas administradoras das sociedades e os síndicos, interventoras e liquidadoras de quebras, concursos, sociedades e entidades en xeral, nos supostos e co alcance que sinala o artigo 43 da LXT.

ARTIGO 6. COTA TRIBUTARIA.

A cota tributaria consistirá na cantidade resultante de aplicar as tarifas que figuran no anexo desta ordenanza.

ARTIGO 7. BENEFICIOS FISCAIS.

Soamente se admitirán nesta taxa as exencións e bonificacións que veñan establecidos en tratados, acordos internacionais ou en normas con rango de lei.



Xoves, 28 de decembro de 2023

Núm. 248

ARTIGO 8. PERÍODO IMPOSITIVO E DEVENGO.

1. Para os aproveitamentos privativos permanentes, a taxa devengarase o 1 de xaneiro de cada ano e o período impositivo comprenderá o ano natural. Liquidarase e esixirase a taxa semestralmente salvo nos supostos de inicio ou cese na utilización privativa ou aproveitamento especial regulado nesta ordenanza. Nestes casos o período impositivo axustarase a esa circunstancia, rateándose por trimestres, incluíndo o de inicio e o de cese.

2. Nas utilizacións e aproveitamentos puntuais, a taxa devengarase no momento de presentar a solicitude de concesión ou autorización.

ARTIGO 9. NORMAS DE XESTIÓN.

1. As persoas ou entidades interesadas na concesión ou autorización para realizar os aproveitamentos sobre o dominio público municipal a que fai referencia esta taxa deberán presentar unha solicitude achegando plano co detalle da superficie do aproveitamento e da súa situación dentro do termo municipal.

2. No caso de utilizacións ou aproveitamentos puntuais a solicitude deberá ir acompañada do xustificante de ter ingresado o importe da taxa mediante autoliquidación.

No caso de denegarse as autorizacións, as persoas interesadas poderán solicitar a devolución da taxa ingresada sempre que non se teña producido o feito imponible.

3. No caso de utilizacións ou aproveitamentos permanentes unha vez autorizada a ocupación, os suxeitos pasivos serán incluídos nun padrón periódico cun sistema de cobro por recibos, esixíndose a taxa semestralmente.

Cando remate o aproveitamento, os suxeitos pasivos formularán as declaracións de baixa no censo ou padrón da taxa. A non presentación da declaración de baixa levará aparellada a correspondente sanción tributaria.

4. Cando a utilización privativa ou aproveitamento especial conlevase a destrución ou deterioro do dominio público local, a persoa beneficiaria, sen prexuízo do pago da taxa correspondente, estará obrigada ao reintegro do custe total dos respectivos gastos de reconstrución ou reparación e ao depósito previo do seu importe.

Se os danos fosen irreparables, o Concello será indemnizado en contía igual ao valor dos bens destruídos ou ao importe do deterioro dos danados.

O Concello non poderá condonar total nin parcialmente as indemnizacións e reintegros a que se refire este apartado.

5. Se se realiza o aproveitamento ou utilización do dominio público municipal sen mediar concesión ou autorización, liquidarase e notificarase a taxa tan pronto se detecte esta situación, esixíndose o ingreso nos prazos previstos no Regulamento xeral de recadación, sen prexuízo da apertura do correspondente expediente sancionador por infracción tributaria.



Xoves, 28 de decembro de 2023

Núm. 248

ARTIGO 10. INFRACCIÓNS E SANCIÓN.

En materia de infraccións e sancións relacionadas coas taxas reguladas nesta ordenanza fiscal, haberá que aterse ao disposto na Lei xeral tributaria e demais normativa aplicable ó efecto.

ARTIGO 11. XESTIÓN POR DELEGACIÓN.

1. Se a xestión, a inspección e a recadación do tributo foron delegadas total ou parcialmente na Deputación de Pontevedra, as normas contidas nos artigos anteriores serán aplicables ás actuacións que ten que realizar a Administración delegada, sempre que non contradigan o establecido na ordenanza fiscal xeral desta última, xa que nese caso, no que respecta á recadación e ás normas de eficiencia e economía, incluído o relativo a aportación de documentación polos interesados regulado no art. 28 da Lei 39/2015, prevalecerá o establecido na normativa específica do órgano de xestión tributaria.

2. O órgano de xestión tributaria establecerá os circuítos administrativos máis adecuados para conseguir a colaboración das organizacións representativas dos suxeitos pasivos co fin de simplificar o cumprimento das obrigacións formais e materiais derivadas daquelas, ou os procedementos de liquidación e recadación.

3. Todas as actuacións de xestión e recadación que leve a cabo o órgano de xestión tributaria axustaranse ao que prevé a normativa vixente e a súa ordenanza xeral de xestión, inspección e recadación, aplicable aos procesos de xestión dos ingresos locais, a titularidade dos cales corresponde aos municipios da provincia de Pontevedra que delegaron as súas facultades na Deputación.

DISPOSICIÓN ADICIONAL.

No non previsto nesta ordenanza, a inspección e recadación da taxa rexerá polo establecido na lexislación tributaria vixente que resulte de aplicación.

DISPOSICIÓN DERROGATORIA.

Esta ordenanza derroga expresamente a ordenanza fiscal reguladora da taxa por ocupación da vía pública actualmente vixente e as súas modificacións; e calquera outra disposición de igual ou inferior rango que sexa contraria á mesma.

DISPOSICIÓN FINAL.

A presente ordenanza fiscal que foi aprobada polo Pleno da Corporación na sesión do venres 27 de outubro do 2023, producirá efectos a partir do día 1 de xaneiro do 2024 e continuará en vigor ata que se acorde a súa modificación ou derogación.



Xoves, 28 de decembro de 2023

Núm. 248

ANEXO TARIFAS

<i>Esixiranse as seguintes tarifas:</i>	<i>EUROS</i>
1 Valos, grúas, elevadores, estadas e outras instalacións semellantes colocadas na vía pública, por m2 ou fracción, ao mes.	10
2 Valos, grúas, elevadores, estadas e outras instalacións semellantes con publicidade colocadas na vía pública, por m2 ou fracción, ao mes	22
3.— Mesas, cadeiras, tribunas, taboada e outros elementos análogos con finalidade lucrativa	0.40
4 Ocupacións con mercancías, materiais de construción, escombros ou outros elementos similares, incluso cando se depositen en vagóns, colectores e análogos, cota diaria por m2 ou fracción	10
5 Colectores de obra en vía pública:	
5.1 Colectores de obra de ata 4 m3, por día ou fracción	10
5.2 Colectores de máis de 4 m3 ata 7 m3, por día ou fracción	30
6. Outros aproveitamentos especiais ou utilizacións privativas de solo, voo ou subsolo de dominio público local	
6.1 Vending, fotografía, básculas e similares	22
6.2 Arquetas	5,50
6.3 Caixeiros automáticos adosados a edificios cuxa utilización implique un aproveitamento especial da vía pública	170
6.4 Por ocupación do voo e subsolo con tendidos, tuberías, galerías para a condución de enerxía eléctrica, auga, fibra óptica ou calquera outro servizo	4,50 ml/ mes
Con carácter mínimo e sempre que por aplicación das anteriores tarifas non se alcance o dito importe, esixiranse	12

ORDENANZA FISCAL REGULADORA DA TAXA POLA INSTALACIÓN DE POSTOS, BARRACAS, CASSETAS DE VENDA, ESPECTÁCULOS, ATRACCIÓNS OU RECREO, SITUADOS EN TERREOS DE USO PÚBLICO MUNICIPAL ASÍ COMO INDUSTRIAS NA RÚA E AMBULANTES E RODAXE CINEMATOGRAFICA.**ARTIGO 1. NATUREZA E FUNDAMENTO.**

No uso das facultades conferidas polos artigos 133.2 e 142 da Constitución española, e polo artigo 106 da Lei 7/1985, do 2 de abril, reguladora das bases de réxime local e, de conformidade co disposto nos artigos 15 a 19 do Real decreto legislativo 2/2004, do 5 de marzo, polo que se aproba o texto refundido da Lei reguladora das facendas locais, este Concello establece a TAXA POLA INSTALACIÓN DE POSTOS, BARRACAS, CASSETAS DE VENDA, ESPECTÁCULOS, ATRACCIÓNS OU RECREO, SITUADOS EN TERREOS DE USO PÚBLICO MUNICIPAL ASÍ COMO INDUSTRIAS NA RÚA E AMBULANTES E RODAXE CINEMATOGRAFICA, a que se refire o artigo 20.3.n) do ditado Real decreto legislativo, que se rexerá pola presente Ordenanza fiscal, e cuxas normas atenden ao previsto no artigo 57 do mesmo texto legal.

ARTIGO 2. FEITO IMPOÑIBLE.

Constitúe o feito imponible da taxa a reserva ou utilización privativa ou aproveitamento especial da vía pública con postos, barracas, casetas de venda, espectáculos, atraccións ou recreo, situados en terreos de uso público municipal así como industrias na rúa e ambulantes e rodaxe cinematográfica.



Xoves, 28 de decembro de 2023

Núm. 248

ARTIGO 3. SUXEITO PASIVO.

Son suxeitos pasivos, en concepto de contribuíntes, as persoas físicas e xurídicas, e as entidades sen personalidade xurídica ás que se refire o artigo 35.4 da Lei 58/2003, do 17 de decembro, xeral tributaria (LXT) en favor de quen se outorguen as licencias ou quen se beneficie do aproveitamento se procedese sen a oportuna autorización.

ARTIGO 4. RESPONSABLES.

Serán responsables solidarias da débeda tributaria as persoas ou entidades a que se refire o artigo 42 da LXT.

Serán responsables subsidiarias as persoas administradoras das sociedades e os síndicos, interventoras e liquidadoras de quebras, concursos, sociedades e entidades en xeral, nos supostos e co alcance que sinala o artigo 43 da LXT.

ARTIGO 5. COTA TRIBUTARIA.

A cota tributaria consistirá na cantidade resultante de aplicar as tarifas que figuran no anexo desta ordenanza.

ARTIGO 6. BENEFICIOS FISCAIS.

Soamente se admitirán nesta taxa as exencións e bonificacións que veñan establecidos en tratados, acordos internacionais ou en normas con rango de lei.

ARTIGO 7. PERÍODO IMPOSITIVO E DEVENGO.

1. Para os aproveitamentos privativos permanentes, a taxa devengarase o 1 de xaneiro de cada ano e o período impositivo comprenderá o ano natural. Liquidarase e esixirase a taxa semestralmente salvo nos supostos de inicio ou cese na utilización privativa ou aproveitamento especial regulado nesta ordenanza. Nestes casos o período impositivo axustarase a esa circunstancia, rateándose por trimestres, incluíndo o de inicio e o de cese.

2. Nas utilizacións e aproveitamentos puntuais, a taxa devengarase no momento de presentar a solicitude de concesión ou autorización.

ARTIGO 8. NORMAS DE XESTIÓN.

1. As persoas ou entidades interesadas na concesión ou autorización para realizar os aproveitamentos sobre o dominio público municipal a que fai referencia esta taxa deberán presentar unha solicitude achegando plano co detalle da superficie do aproveitamento e da súa situación dentro do termo municipal.

2. No caso de utilizacións ou aproveitamentos puntuais a solicitude deberá ir acompañada do xustificante de ter ingresado o importe da taxa mediante autoliquidación.



Xoves, 28 de decembro de 2023

Núm. 248

No caso de denegarse as autorizacións, as persoas interesadas poderán solicitar a devolución da taxa ingresada sempre que non se teña producido o feito imponible.

3. No caso de utilizacións ou aproveitamentos permanentes unha vez autorizada a ocupación, os suxeitos pasivos serán incluídos nun padrón periódico cun sistema de cobro por recibos, esixíndose a taxa semestralmente.

Cando remate o aproveitamento, os suxeitos pasivos formularán as declaracións de baixa no censo ou padrón da taxa. A non presentación da declaración de baixa levará aparellada a correspondente sanción tributaria.

4. Cando a utilización privativa ou aproveitamento especial conlevase a destrución ou deterioro do dominio público local, a persoa beneficiaria, sen prexuízo do pago da taxa correspondente, estará obrigada ao reintegro do custe total dos respectivos gastos de reconstrución ou reparación e ao depósito previo do seu importe.

Se os danos fosen irreparables, o Concello será indemnizado en contía igual ao valor dos bens destruídos ou ao importe do deterioro dos danados.

O Concello non poderá condonar total nin parcialmente as indemnizacións e reintegros a que se refire este apartado.

5. Se se realiza o aproveitamento ou utilización do dominio público municipal sen mediar concesión ou autorización, liquidarase e notificarase a taxa tan pronto se detecte esta situación, esixíndose o ingreso nos prazos previstos no Regulamento xeral de recadación, sen prexuízo da apertura do correspondente expediente sancionador por infracción tributaria.

ARTIGO 9. INFRACCIÓNS E SANCIÓNNS.

En materia de infraccións e sancións relacionadas coas taxas reguladas nesta ordenanza fiscal, haberá que averse ao disposto na Lei xeral tributaria e demais normativa aplicable ó efecto.

ARTIGO 10. XESTIÓN POR DELEGACIÓN.

1. Se a xestión, a inspección e a recadación do tributo foron delegadas total ou parcialmente na Deputación de Pontevedra, as normas contidas nos artigos anteriores serán aplicables ás actuacións que ten que realizar a Administración delegada, sempre que non contradigan o establecido na ordenanza fiscal xeral desta última, xa que nese caso, no que respecta á recadación e ás normas de eficiencia e economía, incluído o relativo a aportación de documentación polos interesados regulado no art. 28 da Lei 39/2015, prevalecería o establecido na normativa específica do órgano de xestión tributaria.

2. O órgano de xestión tributaria establecerá os circuitos administrativos máis adecuados para conseguir a colaboración das organizacións representativas dos suxeitos pasivos co fin de simplificar o cumprimento das obrigacións formais e materiais derivadas daquelas, ou os procedementos de liquidación e recadación.



Xoves, 28 de decembro de 2023

Núm. 248

3. Todas as actuacións de xestión e recadación que leve a cabo o órgano de xestión tributaria axustaranse ao que prevé a normativa vixente e a súa ordenanza xeral de xestión, inspección e recadación, aplicable aos procesos de xestión dos ingresos locais, a titularidade dos cales corresponde aos municipios da provincia de Pontevedra que delegaron as súas facultades na Deputación.

DISPOSICIÓN ADICIONAL.

No non previsto nesta ordenanza, a inspección e recadación da taxa rexerá polo establecido na lexislación tributaria vixente que resulte de aplicación.

DISPOSICIÓN DERROGATORIA.

Esta ordenanza derroga expresamente a ordenanza fiscal reguladora da taxa pola instalación de postos, barracas, casetas de venda, espectáculos, atraccións ou recreo, situados en terreos de uso público municipal así como industrias na rúa e ambulantes e rodaxe cinematográfica actualmente vixente e as súas modificacións; e calquera outra disposición de igual ou inferior rango que sexa contraria á mesma.

DISPOSICIÓN FINAL.

A presente ordenanza fiscal que foi aprobada polo Pleno da Corporación na sesión realizada o venres 27 de outubro do 2023, producirá efectos a partir do día 1 de xaneiro do 2024 e continuará en vigor ata que se acorde a súa modificación ou derogación.

ORDENANZA FISCAL REGULADORA DA TAXA POR ENTRADA DE VEHÍCULOS A TRAVÉS DE BEIRARRÚAS E RESERVAS DA VÍA PÚBLICA PARA APARCAMENTO EXCLUSIVO, PARADA DE VEHÍCULOS, CARGA OU DESCARGA DE MERCADORÍAS DE CALQUERA CLASE

ARTIGO 1. NATUREZA E FUNDAMENTO.

No uso das facultades conferidas polos artigos 133.2 e 142 da Constitución española, e polo artigo 106 da Lei 7/1985, do 2 de abril, reguladora das bases de réxime local e, de conformidade co disposto nos artigos 15 a 19 do Real decreto lexislativo 2/2004, do 5 de marzo, polo que se aproba o texto refundido da Lei reguladora das facendas locais, este Concello establece a TAXA POR ENTRADA DE VEHÍCULOS A TRAVÉS DE BEIRARRÚAS E RESERVAS DA VÍA PÚBLICA PARA APARCAMENTO EXCLUSIVO, PARADA DE VEHÍCULOS, CARGA OU DESCARGA DE MERCADORÍAS DE CALQUERA CLASE, a que se refire o artigo 20.3 h) do ditado Real decreto lexislativo, que se rexerá pola presente Ordenanza fiscal, e cuxas normas atenden ao previsto no artigo 57 do mesmo texto legal.



Xoves, 28 de decembro de 2023

Núm. 248

ARTIGO 2. FEITO IMPOÑIBLE.

1. Constitúe o feito imponible da taxa a utilización privativa ou aproveitamento especial do dominio público municipal para a entrada de vehículos a través de beirarrúas e reservas de vía pública para aparcamento exclusivo, parada de vehículos, carga e descarga de mercadorías de calquera clase e outras reservas análogas.

2. Cando a utilización privativa ou o aproveitamento especial regulado nesta ordenanza leve aparelhada a destrución ou deterioro do pavimento ou instalacións da vía pública, a persoa beneficiaria, sen prexuízo do pago da taxa á que houbera lugar, estará obrigada ao reintegro do custe total dos respectivos gastos de reconstrución ou reparación e o depósito previo do seu importe. Se os danos foran irreparables o concello será indemnizado en contía igual ao valor dos bens destruídos ou ao importe do deterioro dos danados. Baixo ningún concepto poderase condonar total nin parcialmente as indemnizacións e reintegros a que se refire o presente apartado.

ARTIGO 3. SUXEITO PASIVO.

Serán suxeitos pasivos da taxa, en concepto de contribuíntes, as persoas físicas e xurídicas, e as entidades sen personalidade xurídica a que se refire o artigo 35 da Lei 58/2003, do 17 de decembro, xeral tributaria (LXT), que desfruten, utilicen ou aproveiten especialmente o dominio público local en beneficio particular, consonte algún dos supostos do artigo 2.

Terá a condición de suxeito pasivo substituto da persoa contribuínte, na taxa establecida pola utilización privativa ou o aproveitamento especial por entradas de vehículos ou carruaxes a través das beirarrúas e pola súa construción, mantemento, modificación ou supresión, as persoas propietarias das fincas e locais a que dean acceso a ditas entradas de vehículos, quen poderán repercutir, no seu caso, as cotas sobre as respectivas persoas beneficiarias.

ARTIGO 4. RESPONSABLES.

Serán responsables solidarias da débeda tributaria as persoas ou entidades a que se refire o artigo 42 da LXT.

Serán responsables subsidiarias as persoas administradoras das sociedades e os síndicos, interventoras e liquidadoras de quebras, concursos, sociedades e entidades en xeral, nos supostos e co alcance que sinala o artigo 43 da LXT.

ARTIGO 5. COTA TRIBUTARIA.

A cota tributaria consistirá na cantidade resultante de aplicar as tarifas que figuran no anexo desta ordenanza.



Xoves, 28 de decembro de 2023

Núm. 248

ARTIGO 6. BENEFICIOS FISCAIS.

Soamente se admitirán nesta taxa as exencións e bonificacións que veñan establecidos en tratados, acordos internacionais ou en normas con rango de lei.

ARTIGO 7. PERÍODO IMPOSITIVO E DEVENGO.

1. Para os aproveitamentos privativos permanentes, a taxa devengarase o 1 de xaneiro de cada ano e o período impositivo comprenderá o ano natural. Liquidarase e esixirase a taxa anualmente salvo nos supostos de inicio ou cese na utilización privativa ou aproveitamento especial regulado nesta ordenanza. Nestes casos o período impositivo axustarase a esa circunstancia, rateándose por trimestres, incluíndo o de inicio e o de cese.

2. Nas utilizacións e aproveitamentos puntuais, a taxa devengarase no momento de presentar a solicitude de concesión ou autorización.

ARTIGO 8. NORMAS DE XESTIÓN.

1. As persoas ou entidades interesadas na concesión ou autorización para realizar os aproveitamentos sobre o dominio público municipal a que fai referencia esta taxa deberán presentar unha solicitude achegando plano de situación e declaración dos metros lineais a utilizar.

2. No caso de utilizacións ou aproveitamentos puntuais a solicitude deberá ir acompañada do xustificante de ter ingresado o importe da taxa mediante autoliquidación.

No caso de denegarse as autorizacións, as persoas interesadas poderán solicitar a devolución da taxa ingresada sempre que non se teña producido o feito imponible.

3. No caso de utilizacións ou aproveitamentos permanentes unha vez autorizada a ocupación, os suxeitos pasivos serán incluídos nun padrón periódico cun sistema de cobro por recibos, esixíndose a taxa anualmente.

Cando remate o aproveitamento, os suxeitos pasivos formularán as declaracións de baixa no censo ou padrón da taxa. A non presentación da declaración de baixa levará aparellada a correspondente sanción tributaria.

4. Cando a utilización privativa ou aproveitamento especial conlevase a destrución ou deterioro do dominio público local, a persoa beneficiaria, sen prexuízo do pago da taxa correspondente, estará obrigada ao reintegro do custe total dos respectivos gastos de reconstrución ou reparación e ao depósito previo do seu importe.

Se os danos fosen irreparables, o Concello será indemnizado en contía igual ao valor dos bens destruídos ou ao importe do deterioro dos danados.

O Concello non poderá condonar total nin parcialmente as indemnizacións e reintegros a que se refire este apartado.



Xoves, 28 de decembro de 2023

Núm. 248

5. Se se realiza o aproveitamento ou utilización do dominio público municipal sen mediar concesión ou autorización, liquidarase e notificarase a taxa tan pronto se detecte esta situación, esixíndose o ingreso nos prazos previstos no Regulamento xeral de recadación, sen prexuízo da apertura do correspondente expediente sancionador por infracción tributaria.

ARTIGO 9. INFRACCIÓNS E SANCIÓNS.

En materia de infraccións e sancións relacionadas coas taxas reguladas nesta ordenanza fiscal, haberá que aterse ao disposto na Lei xeral tributaria e demais normativa aplicable ó efecto.

ARTIGO 10. XESTIÓN POR DELEGACIÓN.

1. Se a xestión, a inspección e a recadación do tributo foron delegadas total ou parcialmente na Deputación de Pontevedra, as normas contidas nos artigos anteriores serán aplicables ás actuacións que ten que realizar a Administración delegada, sempre que non contradigan o establecido na ordenanza fiscal xeral desta última, xa que nese caso, no que respecta á recadación e ás normas de eficiencia e economía, incluído o relativo a aportación de documentación polos interesados regulado no art. 28 da Lei 39/2015, prevalecería o establecido na normativa específica do órgano de xestión tributaria.

2. O órgano de xestión tributaria establecerá os circuítos administrativos máis adecuados para conseguir a colaboración das organizacións representativas dos suxeitos pasivos co fin de simplificar o cumprimento das obrigacións formais e materiais derivadas daquelas, ou os procedementos de liquidación e recadación.

3. Todas as actuacións de xestión e recadación que leve a cabo o órgano de xestión tributaria axustaranse ao que prevé a normativa vixente e a súa ordenanza xeral de xestión, inspección e recadación, aplicable aos procesos de xestión dos ingresos locais, a titularidade dos cales corresponde aos municipios da provincia de Pontevedra que delegaron as súas facultades na Deputación.

DISPOSICIÓN ADICIONAL.

No non previsto nesta ordenanza, a inspección e recadación da taxa rexerese polo establecido na lexislación tributaria vixente que resulte de aplicación.

DISPOSICIÓN DERROGATORIA.

Esta ordenanza derroga expresamente a ordenanza fiscal reguladora da taxa por entrada de vehículos a través de beirarrúas e reservas da vía pública para aparcamento exclusivo, parada de vehículos, carga ou descarga de mercadorías de calquera clase actualmente vixente e as súas modificacións; e calquera outra disposición de igual ou inferior rango que sexa contraria á mesma.



Xoves, 28 de decembro de 2023

Núm. 248

DISPOSICIÓN FINAL.

A presente ordenanza fiscal que foi aprobada polo Pleno da Corporación na sesión realizada o venres 27 de outubro do 2023, producirá efectos a partir do día 1 de xaneiro do 2024 e continuará en vigor ata que se acorde a súa modificación ou derrogación.

ANEXO TARIFAS

EPÍGRAFE 1º.— Entradas de vehículos a través de beirarrúas:	
1.1.— Garaxes industriais, talleres e similares:	
Zona 1ª.....	10,00 euros/m.l. ou fracción/ano
1.2.— Garaxes de domicilios particulares, individuais e colectivos:	
Zona 1ª.....	Ata 10 vehículos.....10,00 euros/m.l. ou fracción/ano
EPÍGRAFE 2º.— Vaos permanentes:	
2.1.— Vivendas unifamiliares:	
Zona 1ª.....	20,00 euros/m.l. ou fracción/ano
2.2.— Edificios colectivos, cando a capacidade do local non supera 15 vehículos:	
Zona 1ª.....	15,00 euros/m.l. ou fracción/ano
Se para garantir o desfrute do vao fose necesario impedir o aparcamento na beirarrúa contraria, os metros utilizados serán considerados tamén aproveitamento privativo e computarán a efectos de establecer a taxa.	
EPÍGRAFE 3º.— Reservas para carga e descarga de mercadorías de calquera clase:	
Zona 1ª.....	00,00 euros/m.l. ou fracción/ano
EPÍGRAFE 4º.— Reservas de aparcamento exclusivo:	
Zona 1ª.....	25,00 euros/m.l. ou fracción/ano
EPÍGRAFE 5º.— Reservas de espazo na vía pública:	
-Reservas permanentes para liñas de viaxeiros00,00 euros/ano	
EPÍGRAFE 6º.— Placas municipais:	
As persoas interesadas que queiran desfrutar dos aproveitamentos sinalados nos epígrafes 2º, 3º e 4º deberán aboar o sinal de vao permanente, de carga ou descarga ou de aparcamento exclusivo, que se fixa na cantidade de 30,00 euros /unidade. No caso de declaracións de baixa establécese a obriga de entregar o disco nas dependencias municipais.	

ORDENANZA REGULADORA DA TAXA POR SERVIZOS DE MATADOIROS, LONXAS E MERCADOS**ARTIGO 1º. NATUREZA E FUNDAMENTO.**

No uso das facultades concedidas polos artigos 133.2 e 142 da Constitución, polo artigo 106 da Lei 7/85, do 2 de abril, reguladora das bases do réxime local, e os artigos 20 e 58 da Lei 39/88, do 28 de decembro, e de conformidade co disposto nos artigos 15 a 19 da Lei 39/88, do 28 de decembro, acorda a imposición e ordenación da Taxa por servizos de matadoiro, lonxas e mercados, así como a carrega de carnes, se houbera de empregarse dun xeito obrigatorio, e servizos de inspección en materia de abastos, incluída a utilización de medios de pesar e medir.

ARTIGO 2º. FEITO IMPOÑIBLE.

Constitúen o feito imponible da Taxa a prestación dos servizos de matadoiro, lonxas e mercados, así como a carrega de carnes, se houbera de empregarse dun xeito obrigatorio, e servizos de inspección en materia de abastos, incluída a utilización de medios de pesar e medir.



Xoves, 28 de decembro de 2023

Núm. 248

ARTIGO 3º. SUXEITOS PASIVOS.

- Serán suxeitos pasivos contribuíntes as persoas físicas ou xurídicas e as entidades ás que se refire o artigo 33 da Lei xeral tributaria que soliciten ou resulten beneficiadas ou afectadas polos servizos ou actividades que se detallan na tarifa da taxa.

ARTIGO 4º. RESPONSABLES.

- Serán responsables solidarias das obrigas tributarias dos suxeitos pasivos as persoas físicas e xurídicas ás que se refiren os artigos 38.1 e 39 da Lei xeral tributaria.
- Serán responsables subsidiarios os administradores das sociedades e os síndicos, interventores ou liquidadores de quebras, concursos, sociedades e entidades en xeral, nos supostos e co alcance que sinala o artigo 40 da Lei xeral tributaria.

ARTIGO 5º. COTA TRIBUTARIA.

A cota desta taxa será a que figura no anexo desta ordenanza.

ARTIGO 6º. BENEFICIOS FISCAIS.

Só se admitirán os beneficios que veñan establecidos nas normas con rango de lei ou deriven de tratados ou acordos internacionais.

ARTIGO 7º. PERCEPCIÓN.

A) Cando se trate de servizos non periódicos:

Percíbese a taxa e nace a obriga de contribuír cando se presente a solicitude de prestación do servizo ou actividade.

B) Cando se trate de servizos periódicos:

Percíbese a taxa e nace a obriga de contribuír o primeiro día de cada ano natural, excepto cando se produza a alta no Padrón, caso no que a percepción se producirá a partir dese mesmo mes.

ARTIGO 8º. LIQUIDACIÓN.

A) Cando se trate de servizos non periódicos:

- Cando se trate de servizos ou actividades cunha liquidación que se poida cuantificar no momento de presenta-la solicitude de prestación, liquidarase nese mesmo momento ou no momento posterior, pero sempre antes de presta-lo servizo ou de realiza-la actividade.
- Cando se trate de servizos ou actividades cunha liquidación que non se poida cuantificar no momento de presenta-la solicitude da prestación do servizo ou da realización da



Xoves, 28 de decembro de 2023

Núm. 248

actividade, practicarase a liquidación unha vez prestado o servizo ou realizada a actividade.

- Se realiza a prestación do servizo ou a actividade sen mediar solicitude, liquidarase e notificarase a taxa tan pronto se detecte esta situación, esixíndose o ingreso nos prazos previstos no Regulamento xeral de recadación para a liquidación de contraído previo, sen prexuízo de abri-lo oportuno expediente sancionador por infracción tributaria.

B) Cando se trate de servizos periódicos:

Practicarase a liquidación única anual ou coa periodicidade que se determine nas tarifas desta taxa.

ARTIGO 9º. INGRESO.

O pagamento desta taxa realizarase:

A) Cando se trate de servizos non periódicos:

- Cando se trate de liquidacións cunha cuantificación que se poida efectuar antes de presta-lo servizo ou de levar a cabo a actividade, realizarase o ingreso antes da prestación do servizo ou realización da actividade na Tesourería municipal ou nas entidades financeiras que se sinalen na liquidación.
- Cando se trate de liquidacións cunha cuantificación que non se poida efectuar con anterioridade á prestación do servizo ou realización da actividade, farase o ingreso nos prazos e lugares que se sinalen na liquidación.

B) Cando se trate de servizos periódicos:

- Cando se trate de liquidacións periódicas, nos prazos e nos lugares que se sinalen no edicto de exposición ó público.

ARTIGO 10º. INFRACCIÓNS E SANCIÓNS.

Nesta materia estarase ó disposto na Lei xeral tributaria e normativa de desenvolvemento.

ARTIGO 11º. NORMAS DE XESTIÓN.

As persoas ou entidades interesadas na prestación dos servizos que se citan no artigo segundo desta ordenanza, deberán presentar solicitude por escrito na que se detalle o tipo de servizo e o lugar para o que se solicita e os demais requisitos que esixa o concello.

Unha vez autorizada a prestación do servizo entenderase prorrogado mentres non se presente a declaración de baixa polo interesado, a non ser que se trate de servizos non periódicos.

Cando remate a necesidade do servizo periódico, por cambio de propietario, etc., os suxeitos pasivos formularán as declaracións de baixa no Padrón da taxa e surtirá efectos no período



Xoves, 28 de decembro de 2023

Núm. 248

natural seguinte ó da súa presentación, podendo, no seu caso, prorratearse por meses. A non presentación da baixa determinará a obriga de continuar aboando a taxa.

DISPOSICIÓN ADICIONAL ÚNICA.

Cando existan os convenios de colaboración ós que fai referencia o artigo 27.2 da Lei 39/88, do 28 de decembro, os procedementos de liquidación e recadación regulados nos artigos 8 e 9 desta ordenanza cederán ante a regulación prevista nos convenios.

DISPOSICIÓN FINAL.

A presente ordenanza fiscal, cunha redacción definitiva aprobada polo Pleno da corporación na sesión que tivo lugar en data 27 de outubro do 2023, entrará en vigor o día 1 de xaneiro de 2024.

ANEXO I. TARIFAS

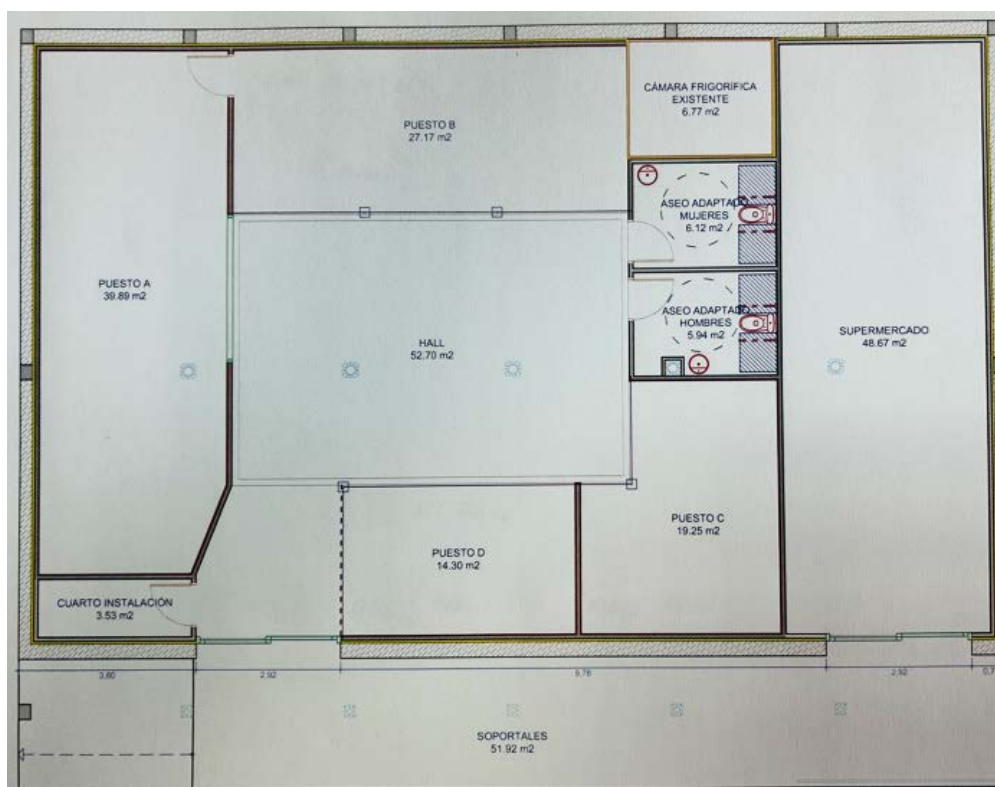

O mercado municipal de Crecente consta de 5 postos quedando configurada a tarificación dos prezos dos postos do mercado como segue:

- Posto A. 706,42
- Posto B. 1037,14
- Posto C. 500,50



Xoves, 28 de decembro de 2023

Núm. 248

- Posto D. 371,80
- Posto E (denominado no plano supermercado).— 1265,42
- Bancada no mercado municipal, 74,50 € /ano.

Naqueles caso de que a ocupación dos postos sexa por días aplicarase ao custe do metro cadrado o coeficiente de 0,5 euros por día x m²

Contra o presente Acordo, conforme ao artigo 19 do Texto Refundido da Lei Reguladora das Facendas Locais, aprobado polo Real Decreto Legislativo 2/2004, de 5 de marzo, poderase interpor recurso contencioso-administrativo, ante a Sala do Contencioso-Administrativo do Tribunal Superior de Xustiza de Galicia no prazo de dous meses a contar desde o día seguinte á publicación do presente anuncio, de conformidade co artigo 46 da Lei 29/1998, de 13 de xullo, da Xurisdición Contencioso-Administrativa.

